盛京時報

陰曆四月十一日
昭和七年五月十五日 中日祀祝休刊
發行人 佐原篤介
編輯人 菊池貞二
印刷人 東光明
發行所 盛京時報社
盛京時報支社
盛京時報支社

論說

攪亂後方之是非（續）（傲霜庵）

今日日軍雖採積極方針。然若改採消極方針。則決不窮於應付。換言之。日軍將其活動區域。限制於各省垣暨其餘重要都市。一面扼守各鐵路。按兵不動。靜觀推移。以俟兵匪之氣餒自屈。則窮於應付者。非蟠踞要隘之日軍。而爲散在邊隅之兵匪。不待識者而後知也。

據國聯調查團抵奉後之報告。稱至四月下旬爲止。日軍駐在滿鐵附屬地內者。六千六百人。駐在齊齊哈爾、洮遼、奉山線、中東路東部線、吉敦線北部附近者。計一萬五千八百人。其總額共計二萬二千四百人。至抗日軍。則該調查團襲在北平時。由張學良接得報告。據稱關外之此項軍隊兵力。潮於去年九月十八日。合算非戰鬪員爲奉天省六萬人。吉林省八萬人。黑龍江省五萬人。計十九萬人。就中五萬人。嗣後由奉天撤退關內。故關外兵力。總數計達十四萬人。據日本軍憲之報告。現在殘留關外之張學良軍隊爲十一萬人。就中六萬人。改編滿洲國軍。三萬人殘存於吉省東北部。抵抗日軍。二萬人投入所謂義勇軍。此外原無政治的意味之胡匪。據日側觀測。其總數計四萬人。散在吉林東北部者。約一萬二千。由此以觀。駐滿日軍。僅爲二萬二千。抗日軍及胡匪。共計十萬。所當注意者。爲日軍已掌握所有鐵路。以及重要都市。故與後方之聯絡。異常完密。至所謂抗日軍及其餘胡匪。則散佈邊僻。並無聯絡。無統制。所以在在有慘遭『個個打破』之危險。况其所携武器。不及日軍之精銳。且子彈今後無法接濟乎。惟一兩月後。値青紗障起時。日軍方面之剿討。不免爲比較的困難。而兵匪方面。利於攪亂窺擾。然大勢已決之今日。無復如何！

試就張學良等舊軍閥言之。若輩怯懦性成。有擁兵驕民之智。無決死殉國之勇。惟輿論所迫。爲維面子於旣墜計。不得不試行最低限度之消極抵抗。所以乘機煽惑東北舊部。或授意便衣隊。潛縱入滿。以圖後方之攪亂也。

東北之淪陷。原爲學良淫逸驕奢。不顧國事之厚賚。孰意東北與學良間。因緣未盡。時至今日。仍辱其光顧。三千萬民衆感恩之隆。眞無限量！張學良個人之榮辱。姑予顧全。亦無不可。但似是而非之抵抗。區區後方之攪亂。果有濟於事乎。除攪亂以外。究有何所得乎？抗日義勇軍之節概。固不可不講。章炳麟曾致書曰。『關外義士猶存』。然與日軍每一接仗。傷亡數十數百。而日兵損害。不及什一。若夫所謂義勇軍將領。則無論如何激戰。始終無恙。不知中國之義勇節概。果如此乎？一人若能全大節。殉大義。則可以免無意味之千萬犧牲。中國之現狀。適得其反。節義云乎哉。

義勇軍之節概。與學良輩之榮辱。均不成問題。蓋滿洲當面燃眉之大問題。爲三千萬小百姓們之休戚耳。當今滿洲內地。兵匪橫行。人民拜其餘賜者已十二分。况每有一次之攪亂。地方閭閻。必受一次之擾害。纔以日軍剿討。因言語不通。感情疎隔。且在事實上良莠難分。動輒演成殃及池魚玉石俱焚之悲劇。語云。兵凶戰危。然在堂堂對陣之戰爭。此種悲劇。有避免之可能性。自有攪亂後方。利用便衣隊之陰險戰術發生以後。禍及良民。亦在不可免之列。

依吾所見。日軍剿討辦法。除積極消極兩方針以外。似別有一出路。按日軍現在掌握所有鐵路。省垣暨大都會。但今後在前此地域以外。須佔據軍事上重要地點(Strategic Points)按兵不動。審察形勢。相機剿討。妥爲招撫。以逸待勞。緩急得宜。不漫不急。以圖內地治安之恢復。與秩序之維持。原來中國民族。具有一種彈性。與自治能力。所在『亂多治少』的三千年之民族生活中。建設偉大文明。自治就是自治。若自治受指導。則非復自治。况外人指導乎。一種彈性。或自治能力云者。不外『自己治癒』(Self Healing)之作用。若逢亂世。則在無政府之下。無論社會個人。將其創痍。自己治癒。順應環境。勉強渡過。若入治邦。則雖無使領之保護。然積極發展。成就實業。例如南洋華僑。即其見端。故古之賢相明哲。洞察個中底蘊。以不治爲治。蓋欲避免無意味之干涉耳。老子曰。治大國如烹小鮮。夫滿洲國爲大國。其多數人民。具有一種彈性與自治能力。日本軍憲與滿洲當軸。無論剿匪爲政。宜姑持愼重態度。以便此特殊民族。臨機發揮其『自己治癒』之作用。無論近世歐美醫術。如何進步。醫之治病。除設法援助人類之『自己治癒』的作用以外。他無良法。治國之大醫。亦應如此耳。日本軍憲暨滿洲國諸公以爲如何。（已完）

綏省軍費仍未增加
省欵尚不足維持治安

太原訊云、晉省人民監政運動同志會、因綏遠同志報告、綏省旅平同學會宣言反對綏靖公署增加綏遠軍費事、昨日特派代表王之定、郭子誠二人携帶公函及、綏遠旅平同學會宣言、前往綏靖公署查詢、常由閻主任錫山延見、該代表等陳明該會宗旨及使命後、即由閻逐一答覆、玆誌其談話如次、（問）、敝會同人接到綏遠旅平同學會反對太原綏靖公署增派軍費宣言致生疑點特來一問（一）、太原綏靖公署最近令綏省每月增籌軍費六萬元、是否屬實（二）、究竟有無捐富戶之事、（答）前者純屬誤會、後者並無其事、查綏省擔任軍餉、十九年以前、每月爲三十八萬元、二十年分每月二十萬元、迨本年初、因中央協餉一百萬元、於上年十二月分只由北平綏靖公署發到四萬餘元、餘均無着、軍食不繼治安堪虞、當時太原軍政當局議決、籌四十萬元維持軍食、由山西增擔三十四萬元、綏遠增擔六萬元、此時本主任尙在鄕居、並非綏靖公署最近之命令也、且此四十萬元、均指定由兩省整頓稅務剔除中飽防止偸漏、期在涓滴歸公中籌補、不加增加人民負擔、（問）主任此次出山後、裁編軍隊甚多、共減少軍費若干（答）原來軍費爲二百一十餘萬元、（問）應否令綏省少擔若干（答）原來軍費爲二百一十餘萬元、雖減少五十餘萬元、尙虧六十萬、按晉綏原担任軍費數目、五與一之比例、計綏省本應增担十二萬元、惟因綏省往返電商不能担負、不得已遂裁撤此間許多機關、甚至將實業機關什九裁撤、這已是每月減少了六萬、（問）綏省駐軍究有若干、實究需若干、（答）綏省駐步軍兩師、騎兵兩旅、砲兵一團、連同憲兵、共需軍餉約在三十萬元以上、（問）綏遠駐如許軍隊是否太多、（答）此次剿匪兵力尙嫌不敷分布、因由趙司令所帶特種兵若干、（問）鄭財政廳長何以離綏、或云難於應付軍費、是否、（答）非是、按綏遠每月所担軍費二十六萬元、該廳只担任八萬元、而此八萬元之中、尙有北平財政特派員公署撥紙烟稅三萬五千元、實際該財廳只担任四萬五千元、以一省財廳担任此數何得云難於應付、此次鄭財廳長離綏、純以將四月份籌到軍費、挪十餘萬元作爲別用、無法彌縫、責難而去、總之、綏遠財政、不足維持綏遠治安、即如此剿匪一切費用、已在三萬元以上、綏遠無欵、由本署向太原商會商借、此等情形、想綏遠旅平孫生、尙未能知、徒爲不明事實之反對、不容納他們不痛快、容納、綏遠治安無辦法、王英盤據臨河一年有餘、有形之損失在二百萬以上無形之損失、不可以數計、未聞該會發過一言、今於整頓軍隊、籌發餉項、剿除土匪、安定社會、保障人民之工作剔除中飽、防止偸漏之事實、加以肆口之譏評、不禁爲民主政治前途悲、

杭江鐵路開始通車
自杭州起迄蘭溪止

杭州訊云、鐵道交通爲一切事業之先驅、亦即經濟建設之骨幹、我國幅員廣大、當此建設時期、所賴於鐵道交通者尤殷、惟資本不充、締造維艱、浙省在張靜江長浙時期因杭江鐵路關係重要、會計畫由杭州錢塘江邊起、經蕭山諸暨等縣至常山以迄江西之玉山、嗣因常山玉山間、山嶺崎嶇、工程艱巨、並已築有常玉公路、爲避免競爭起見、故杭江路工程路線、測定江山爲止、自開始築路後、因經費關係、不得不縮短路線、先行築至蘭溪爲止、幾經週折、煞費苦力、現在杭江路已通車至蘭溪、

●●●全路工程 全線計長一九七、七公里、於十八年七月間成立工程局、至二十一年四月念五起、開始通車、費時三十三月、全部工程、始告結束、現建設廳已定於本年七月一日、擬將該局改爲杭江鐵路管理局、全部計廿站、自江邊起、經過蕭山、白鹿塘、臨浦、尖山、湄池、直埠、白門、諸暨牌頭、安華、鄭家塢、蘇溪鎭義烏、義亭、孝順、塘雅、金華、竹馬館、蘭溪、以江邊金華兩站爲最大、次之爲諸暨義烏蘭溪、該路現有機車九輛、客貨車六十餘輛、在西興最近新建築者、有客車廠、機車廠機務股、材料庫、則建於臨江、四週髹以紅漆、尤爲壯觀、

●●●營業狀況 最近營業、每日約收二千五百餘元、員司工作、俱以最經濟之法支配、車上檢查隊、檢查異常認眞、所有客車、非常華麗、設備亦頗完

長江道上之匪警

蕪湖訊云、長江水道、近因時局不靖小輪時被匪刧、今午京蕪班之蕪寧小輪、駛近采石磯、忽爲四盜騎刧一空、時二盜入舵房、勒令船主李敬發更變航線、另二匪則在艙中行刧搭客二百餘人無一倖免、當塗傷兵醫院某軍需方由南京領得餉洋二千五百元、及其行篋中手槍一支、以及某游勇所携之烟土七百餘兩、及和縣某機關解蕪稅欵三千元、無爲女學生參觀團旅費二百餘元、均爲若輩洗刧一空、客艙中有老嫗一人、因拒絕搶刧、爲匪槍殺、歷時約三小時、南岸采石保衛團聞警鳴槍示威、匪徒急携贓欵及大土呼漁划朝江北岸石牌河方面而逸、擊老嫗之匪徒手挾皮包盛洋過重、墜下觸及槍機走火、自傷膝骨、頓時攤倒船中、乃命小舟逆風而下、蕪寄司機於匪去後、開至采石分電各方報警、又折赴和縣同縣政府報案、經小窩子地方醫院軍需乃派其護弁二人上岸、會同是地保衛團丁分南北兩岸跟蹤追緝、致遲於今晩九時五十分始上駛抵蕪、航業公會得電分報軍警預至埠頭照料一切、老嫗死屍、已由地保報請法院檢驗、四匪係由南京買票登輪兩着中山裝、兩着西裝、舉止闊綽、三爲湖南人、一操廣東口音、航業公會已漏夜分報蘇皖兩省軍警機關、請求緝案云

津膠聯運

濟南訊云、十日晨葛光庭由青抵濟、即與邱煒商聯運事、議決(一)兩路彼此互助、膠濟路籌開至北平或浦口之通車、若干日開一次、以利貨運(二)機車修理亦可彼此幫忙(三)合修濟南津浦膠濟兩站間地道、約須十二萬元、邱當即專車南下、

劉文輝告攻藏經費
鑪霍甘城一帶被掠一空

南京訊云、劉文輝五日電京報告進擊健康藏軍經過、原電如次、

國民政府主席林、軍事委員長蔣、行政院長汪鈞鑒、江(三日)電計邀垂察、頃續據康定余旅長松林等、轉據鄧指揮驤等冬(二日)申電、稱我前衛部隊、於昨夜行抵蒲玉龍、與敵接觸、激戰數小時、敵不支而退、其時黑夜、適値暴風雷電交作、就地徹夜警戒、拂曉賡續前進、九時攻入甘城、敵現在白利流域一帶防備、已派隊前往佈防、連日戰鬥、官兵馬匹均極疲勞、擬俟今夜各部到齊、即準備進攻、使敵無暇整頓、查鑪霍至甘城一帶、均被人蹂躪、及民兵刦掠一空、甘城漢商損失更甚等情、除電飭迅速推進、務將藏敵主力擊破早日結束戰事、一面宣傳中央威德、撫綏僧俗、民衆流離失所、迭請統籌大計、迅示機宜俾資遵照、無任懸禱、職劉文輝叩微(五日)、

新詩 歡迎投稿

桃花（文之）

桃花啊！美麗底桃花、
妳對我怎麼這樣冷靜、—
我記得在一個星期前、
在園裡也曾含嬌容媚臉、
歡迎我—
到如今苦離棄、奈何過、
□ □ □
桃花啊！美麗底桃花、—
妳底身體已受那暴風
吹得零落消容、
我底心靈啊！也受了、
同樣底枯委、
到如今苦離棄奈何過、

惱人的春雨（下止）

如絲一般的春雨、
織成了愁悶之網、
一顆受創而脆弱的赤心、
已爲它緊緊的束住了、
□ □ □
是這樣的一個夜裡、
大地像很悲痛的哀泣、
惱人的春雨呀！
你滴盡人生之淚吧、
□ □ □
是像秋虫的呻吟、
是像孤雁的悲鳴、
陣陣的隨愁風帶來、
聲聲的悽絕哭聲！
□ □ □
是少婦的哭夫、
是憨抖的哭子、
不是出于眞眞的哀情、
應是沒有這樣的悽淸！
□ □ □
悽凉的淸寞之夜、
萬籟是相互的對泣、
惱人的春雨呀！
你滴盡人生之淚吧、

開往青島上海（上午十一點）
△長春丸 五月十八日
△奉天丸 五月十六日
開往天津（至天津止）
△長平丸 五月十六日
開往天津（至塘沽止）
△天津丸 五月十八日
大連汽船株式會社
屬事貨客經理店
大連市敷島町六番地 永和公司 電話七二七五番
阪神航路專屬荷取扱店
大連市須磨町六〇番 澤山兄弟商會 電話長 五二二番 四六八一番

內務部衛生試驗所化驗立案
天然淸補丸
海關化驗無毒通飭各關放行
（一）有白面白丸鴉片嗎啡針等嗜好者服之立見奇效小瘾三盒大瘾六盒斷除隨吸隨減負責身爽多食無痛苦無效原盒退欵
（二）凡有瘾人多因煙毒作祟全身欠爽及大便乾燥不思飲食夜睡不安不能早起以至淸氣不昇濁氣不降氣血不能流通面帶煙容久之發生一切疾病如服此丸立見奇效如不信請先試用
（三）無瘾人服之可以淸補身體寬胸順氣利大便加飮食即小兒心煩躁人化服十丸病亦立愈有服過此丸者定知言之不謬
每盒二百〇七粒。大洋一元。半打五元五。一打十元。郵費一盒至一打二角。郵票足收不扣均備詳細說明書函索即寄。
淸金保肺丸 五分多年咳嗽痰喘一元試用包每服八粒三服即愈每盒廿付現大洋一元此藥與衆不同外感咳嗽服二不論火蒙氣蒙要緊
新方退雲散 每盒洋一元二角 人不壞均可療治輕者一瓶重者二三瓶全愈
外治痢疾一粒丹 等痢疾摘藥一粒納於臍中。上貼膏藥一張。快則一刻。慢則半點。其痢即止。妙不可言。大人用大粒五角。小兒用小粒三角。十至十六歲用中粒四角。
批發 天津 黃偉路東省 閻氏製藥所 志雲翔
駐奉經理處 城內鼓樓南 滿站
哈爾濱道外桃花巷街 合盛酒局內 寓
營口大平康里 義順成
江省南大街三合永福記 四平街驛 同義和
新民縣大街裕泰公 遼陽平康里恩順 和
長春商埠四馬路泰和藥店 吉林河南街長盛東

神効奇應
救急、對症、養育
小兒良藥
樋屋奇應丸
主効 五疳、痙攣、氣絕、發熱、疱瘡、痲疹、夜泣、吐乳、青便、中毒、胃腸衰弱……其他虛弱症
不論體質如何之嬰兒、只若對於母親有眞愛與認識、則本藥旣可導其入於康健之域。
藥價 自二角至一元 加大包一元
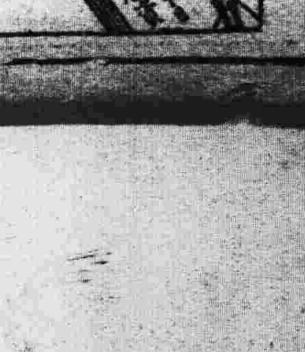
大連浪速町通 奉天千代田通 總經理處 喜藥會社
大阪天滿橋 發售處 樋屋合資會社
7—C—3

哀啓者
先祖妣王太恭人慟於本年國曆三月二十九日亥時壽終連寓內寢享壽七十有四 不孝男琛 承重孫鈺昌 等親視含殮即日遵禮成服謹擇於
國曆五月二十二日（夏曆四月十七日）開奠成主
國曆五月二十八日（夏曆四月二十三日）發引扶柩歸煙
遠近親友恐訃不周謹再登報訃
聞
孤哀子 琛 泣血稽顙
承重孫 鈺昌 泣血稽顙
齊期孫 鑑 鈺 錫 銘 鐸 昌 泣稽首
齊五有曾孫 肇 漣 拔 淚稽首
通信處 大連浪速町東昌祥銀號 大連駿河町東聚昌
喪居 大連惠比須町天后宮大禮堂

嵩田醫院
三週紀念
醫藥各費
減收一半
本院對於花柳一科專門研究素有心得所用之醫藥器械皆係德國最新發明者自開幕以來治愈各種梅毒惡瘡無計其數諒各界諸君早有所聞今逢本院三週紀念之期又兼花柳症盛行之時今爲普救同胞濟世困難者起見特將醫藥各費減收半價以三星期爲限如注射德國藥針者每針僅取其藥本大洋三元其餘內服外上各種花柳等藥取費尤特別從廉也無論如何危險之梅毒下疳淋症橫痃諸症或經醫無效服藥無功者可速來本院診視均有新法療治僅用無幾之欵而得其根本痊愈也無力就醫此係者最好之機會幸勿因循自悞也

注意
本院除專門花柳而外並對於戒煙一科另請專醫担任今由上海運到德國最新發明之戒煙藥無論注射內服均係靈驗無比此藥自運華以來盛行於南洋群島而天津北平各大醫院及各拒毒會無不採用本院運到之後臨床試用已戒除者不下二百餘人性質安全功效迅速並無絲毫之流弊此藥之特長已經入体之後即於血液混合將血液中積聚多年之老煙毒由大小便排出體外故戒除之後永不想吸如勉强吸之必然頭痛嘔吐也確係根本之良藥非市售之普通戒烟藥取效於一時者可比也况在戒時對於作事飲食睡眠等均係照常百病不犯論其戒除之日期輕者十天重者二十包管完全根本戒除至於藥價一節每日之服量大洋二元本院負責包忌者於廿元至四十元如住院包忌者房飯藥等均在內由三十元至六十元今因本院三週紀念之期照上定價均減收半費以三星期爲限有志戒烟者諸君注意無論鴉片嗎啡白面等癮或經屢戒而未達到目的者係最好之機會苦海無邊回頭是岸有癮諸君注意注意
嵩田醫院院長謹啓
地址奉天小西關大街上頭路南樓房便是

感謝眼科聖藥（琥珀光明丸）

瀋陽地方法院登記處書記員唐宗寅君來函云
○英美大藥房大鑒敬謝者敝人於去春偶患目疾初起不甚爲意漸至雲翳遮睛視物不明且觸怒時發因火即犯歷經中西醫治迄未見效終日憂悶不堪其苦因閱報章載有貴藥房自製內服眼科聖藥琥珀光明丸專治男女老幼遠年近日一切雲矇翳障暴發火眼等症閱悉之下不勝欣喜隨至貴藥房購買一盒試服六日果然見效連服數盒目疾若失而翳障盡去光明復原矣斯誠不愧眼科聖藥敝人感佩之餘敬申數語以鳴謝忱
○謹將定價開列於後琥珀光明丸六日用量現大洋一元用二日者四角二十年八月二十日
○總售處奉天大西城門外電車站英美藥房

奉天大賽馬
五月 七日（星期六）十四日（星期六）
八日（星期日）十五日（星期日）
九日（星期一）十六日（星期一）
（雨天順延）
勝馬投券票金票參圓 十五圓兩種
入場彩券 金壹圓 景品壹等 金票五百圓
（誰有宏運）
社團法人奉天競馬俱樂部 日電話四三四七番

感謝奉天大西門外振華醫院戒煙神速
敬啓者敝夫妻二人因早年患吐血皮膚病氣短肚腹疼痛醫藥無效初吸鴉片少許久而成癖終欲戒除實無良法後閱盛京時報載有振華醫院戒煙廣告敝夫婦二人非常歡悅乃實行入該院療病戒煙經七日之間將瘾病齊去未受絲毫疼苦精神如常身體健壯敝夫妻二人無以爲謝特登報端藉感謝忱
鳴謝人 奉天北市場文眞里門片三十三號 張子明 張隋氏 同啓

靈藥出世十四天保險斷瘾
巖華 戒煙丸
贈送樣品 請附郵票一十分即送巖華戒烟丸樣品一份及說明書一張良機難再幸勿失之此藥確係專方以各種貴重藥品配製內中絕無一切毒物品善能活血解毒補氣養神止痛止瀉鎭靜安眠無論男女老少凡患大烟嗎啡海洛英等瘾若服此藥定可於十四天內完全戒絕戒時不吐不瀉眠食如常仍可照常辦事戒除以後永無後患毫無痛苦誠戒烟中無上之妙品也
定價 大盒一百二十粒現洋二元 小盒五十粒現洋一元
總發行所 奉天小西門北電車路東 巖華藥行
總經售處 奉天中街路北 普克德藥行

長生秘訣 不老捷徑
◎最近發現 長生不老術 ◎贈送一萬冊每人一冊爲限
此術乃最近所發現爲人類長生不老最精詳之妙術內容敘述奧理宏繁凡人身體構造各部組織如何可能健壽長生不老如何必招疾病災害早亡陷愁城者應以何法解救未罹災患者須用何術預防無不詳述無遺今爲供獻欲求長生者易尋健徑而得不老之秘術起見謹奉送一萬冊凡本埠自取者每人一冊現洋一角外埠來函索閱者須附中華郵票一角即以一冊奉上稍示限制以免濫重複贈數無多捷足先得是幸
贈送處 奉天中間路北普克德藥業商行

德國新到 美興賓 買戒盒送戒盒
德國出品之美興賓聖藥早已風行歐美各國無不有口皆碑同聲贊許自運東亞以來深受各界諸君之歡迎又經南滿洲衛生研究所化驗立案及各大醫生證明認爲强精健腦補腎扶陽唯一之妙品確有恢復元陽返老還童之力凡服過者無不知其功效異常誠非市售普通之補品可比請嘗試之方信言之不謬也
美興賓定價現大洋每盒二元
經理處 大連西崗街一〇六番地 康德記源棧
贈送處 奉天城內中街路北 普克德藥行

中國軍側誤解協定 策劃進出撤收地域

【上海十三日電通電】中國側民衆關於解釋停戰協定意見、誤認爲特別警察接收日本軍撤退地域後、中國軍由現在駐屯地點前進、亦無不可、一方中國當局、亦爲阿諛民衆、軍隊有前進情勢、日本側以爲中國如有此等行動、除令混合委員會阻止外、並決向聯盟及其他各國聲明其背信行爲、

日本去年度 勞働爭議數

【東京十三日聯合電】內務省社會局發表昭和六年(去歲)勞働爭議總數爲二千四百五十六件開日本古來勞働爭議件數之最高記錄、惟爭議參加人員爲十五萬四千五百二十八人、較之前年度、激減三萬七千二百七十七人、查其原因、是由經濟不況、

日銀總裁談滙兌案 勸銀總裁亦表示意見

【東京十三日電通電】關於管理滙兌一事、土方日本銀行總裁之談話如下、滙兌之管理以防止資金流出於國境爲目的故設置管理資金出境、似乎恰當、縱以法制管理滙兌、能徹底防止滙市之動搖與否、殊屬疑問、由是以觀、竊意以養成財界甦生能力爲先決問題云云

【又電】勸業銀行馬場總裁之談話、以我國(日本)現狀言管理滙兌、爲當務之急、蓋滙市前途當跌落、縱以跌落、殆不知所底止、一面國內資金之逃亡、日益衆多、爲之取締、勿稍疏緩、在此狀態、提高滙市政策、亦無効果、如以管理資金之流出、無補於事、則進而管理貿易、亦無不可云云、

滬共同租界 亦發生虎疫

【上海十四日聯合電】據本日工部局發表、上海共同租界內、亦發生虎列剌病患者、罹病者已達十六名、

白川橋竣工

【上海十三日聯合電】自四月十七日至五月十日、經廿四日間、投工事費五百元、日本獨立工兵第九中隊、在吳淞河上架設白川橋、今朝十時半、在該橋上舉行開橋禮、首爲滬上神社神官之御祓式、因白川大將臥病、由田代少將代讀祝詞、次由日僑中之高齡者導前按照古式、初渡此深有意義之橋、橋長八十米突、寬六米突恐有便衣隊擾害、故禮場中非常嚴重警戒、

日漁船沈沒 黃浦江中流

【上海十二日聯合電】楊樹浦沿岸上海紡績第二工廠前方之黃浦江江心、有一日本漁船之沈沒、爲海關所發見、本日午前十時、通告於日總領事館即由日領事館警察及海軍方面均派小汽船駛赴現場、目下正

上海日軍撤還問題 日外相向各大使說明

【東京十四日聯合電】芳澤外相、十三日午後五時、在外務省招請英國美國意大利法國等各大使、及代理大使就上海派遣軍撤收經過、詳細說明、同時說明日本政府對於停戰協定不滿意之理由、更關于圓桌會議開會、有所言及、

金澤師團定期返國

【上海十三日商通電】金澤師團、預定十五日起、開始離滬返國、師團司令部、于二十五日撤退、

日政府對議會政策 以絕對多數之威力處理

【東京十三日聯合電】政府在十三日閣議席上、關於議會對策、交換意見所得大體方針、大致政府與黨之連絡、始終不失密接關係、衆議院常由絕對多數之威力、始終迫進、以期通過議案、惟貴族院當不免有許多困難、故在議會未召集以前、豫得各方面之諒解、庶幾無誤、至議會會期、俟閣議後如再要法案、爲數過多、原定期間內有礙難議發之虞、則擬於最短期間、奏請會期之展延、

圓桌會議 中日間進行諒解

【上海十四日聯合電】據可靠消息、南京政府首腦部、因日本側自主的且迅速撤兵、表明誠意、對外的關係上、將向全國有自動的發出取締排日命令之意嚮、漸呈有力、日本側對之、若中國側採取如此態度時、在圓桌會議不提出排日問題、有企圖進行會議之意嚮、與在外部發現反對圓桌會議或阻止開會之氣空相異、實際上圓桌會議之開會彼此間似有相當進展、

埃及政府增加關稅

【開羅十二日電通電】埃及政府、爲最近關稅收入激減、決定對於輸入品全部、增稅一成、即日實施、

贛省清匪會 謀善後繁榮

南昌訊云、贛省清匪會議已於五月四日舉行開幕典禮、收到提案達二百餘件、出席會員一百一十八人、省府主席熊式輝爲努力實施大會決議案起見、決定於大會中、產生一善後委員會、就各縣會員中、推舉善後委員、善後會成立、應負任務如下、(一)辦理被匪各縣善後事宜、(二)籌備剿匪經費、(三)督促軍政機關實施大會決議案、(四)發展被匪各縣生產事業救濟農村事業、賑濟難民及其他一切有關急於恢復地方元氣事件、至關於嚴懲貪官污吏問題、在熊主席下車伊始、不知法律手續、嗣經查明處分貪污部章規定、不能處以極刑、故熊此次在京、特商准汪行政院長、頒發一種政府能處貪官污吏極刑之條例、業經法院長允可、不久即可頒發來贛、蓋貪污直接關接均於清匪有極大之影響、此爲關於清匪消極方面之事、如發展各縣交通、次第完成公路、已著著告成、而另活躍贛省生氣起見、熊將予六月避暑廬山時、召開工商會議、招待京滬鉅商、歡迎來贛投資、發展本省生產事業、則三兩年後、即可恢復元氣、而趨於繁榮之途、聞財政部亦有意將國貨銀行總行移設江西、應該行集中投資、營業可以發展、贛省金融賴以活動、又省保安處曾有劃區分處之議、迄今尚未實行、僅先將萍鄉區分處發表危宿鍾爲處長、聞現又以原劃六區、不便指揮將特增設一區、共計爲七區、各區管轄縣份、刻正從新劃定云、

民政黨對議會方針 首腦部會合交換意見

【東京十四日電通電】重大時局、迫在目前、民政黨若槻總裁町田、小橋田原松田原櫻內小泉中村賴母木等幹部、十三日午后六時、在星個岡茶寮會合、關於對議會策、交換意見內容如左、

一、議會含有特別重大性、故下院由町田提出財政問題、松田櫻內亦繼起攻擊政府、貴院由若槻總裁、以財政問題肉迫政府、

一、關於議會淨化問題、若槻總裁陳述本問題必須忍耐、黨員如不以一大勇猛心、擔任解決、則難期貫徹目的等旨、對此一致諒解舉黨一致邁進解決、

一、關於財界對策、及今後民政黨之好政策、近日經本黨正式會議之討論、正式決定

一、關於滯貨生絲處分問題、徹底的追問政府之責任、同時極力質問關稅問題私鐵問題及其他、向天下曝露政府案之缺點意見一致、

此外因此次議會、有超政策的問題、即議會淨化問題、故在此次議會、關於提出內閣不信任案、大體上有不提出該案意嚮、尤爲有力、

張學良允許售鴉片 企圖增收籌出軍費

【天津十二日電通電】張學良爲籌措軍費允許販運吸食鴉片、以謀增加收入、現實施防毒會由人道上向張學良發出警告張學良謂爲事實無根、但北平天津熱河察哈爾已設徵稅機關、同時關內各地、煙館公開、煙具一套、每月課稅元、僅河北省月約有一千萬元收入、此外天津市政府社會局、新設鴉片課、辦理一切事務、

中日協定文簽字期 預定十六日頃舉行

【上海十三日電通電】停戰協定中日文修正字句一節、由中國側要求日文內之「當分之間」應改爲「漸次」、又「附近」應改爲「隣接」各節日側現正與以研究中、正式調印、當於十六日舉行、

【上海十四日聯合電】關於中日協定文之翻譯、其後中日兩國代表間繼續折衝中、昨晚由中國送達最後案、日本側對之今早爲表明同意、向本省請訓、預定明日由本省回訓受諾、十六日午前中、實行簽字、中國側由郭泰祺、戴戟、黃强、日本側由田代參謀長、島田書記官等出席、在外交部駐滬辦事處簽字、

浙紙業衰落

杭州訊云、浙江產紙、自古聞名、嵊縣之剡藤紙苔箋硬紙玉版、金華之漆紙、開化之藤紙、分水之徐青紙嘉、興之梅里紙、衢縣之花箋、均其尤著者、今則因造紙槽戶、不求改良、古法失傳、而原料中如藤格之屬、亦形缺乏、因之浙紙聲價、一落千丈、其能在國內紙業維持地位、僅迷信所用之紙箔燒紙、及包裝用之草紙粗紙而已、倘不急謀挽救、則以今日日趨衰熄之勢、浙紙恐爲歷史上之名詞而已、

衰落原因 浙紙之所以成現在情形者、考其原因、不外造紙技術退化、資本短絀、及交通阻梗、據浙江經濟調查所報告、年計二千萬元、爲數未嘗不足驚人、然大者爲粗製紙類如抗淺、南屏籠鳴、斗紙、黃箋、燒紙、京放、千張、方高、毀方、粗紙等、其堪供書寫者、僅花箋元紙數種、故印刷上諸大用途之紙、全部仰給外洋或閩贛皖諸省、

歷年輸入 查海關貿易報報册所載、歷年洋紙之自杭甬兩關入浙者、民國元年五六四二〇兩、二年一〇四七二三兩、三年一三二五二二兩、四年一一五九〇一兩、五年八六二四九兩、六年九六〇七九兩、七年一一〇二〇八兩、八年一六〇八〇六兩、九年〇一七七兩、十年九〇七九九兩、十一年一三八三三六兩、十二年九〇〇七五、十三年一三八三三六兩、十四年一九〇〇七五兩、十五年一八六九〇〇兩、十七年三九一四三〇兩、十八年三四〇三六六兩、十餘年間、已增加至七八倍、

最近情況 至浙省造紙槽戶有二四四三七戶、紙槽二七七六五具、工人一一六八五二人、全年盈餘三六二四一七〇元、吾人倘于數字紀錄之鉅、以爲浙紙已飛還騰達、乃考其內容、不過如是、是產紙如富陽餘杭蕭山諸暨、目前固足稱雄、然社會風尚不變、迷信破除、則轉不如江山秦順慶元常山所產之可濟實用、故今後如不講求製造技術之改良、行見其有極大之慘變也、

張學良密謀 積極的備戰

【天津十四日聯合電】張學良最近密謀積極的策動、在天津附近、盛行徵發大車及騾馬、第二師第三十旅自七日以來、在灤河右岸一帶、築設塹壕中、在胥各莊及古治、各有裝甲車一列車待機中、一方仍然由北平綏靖公署繼續輸送武器彈藥、且檢閱各部隊、並向各部隊支付薪俸一個月等、呈異常緊張、

德下院否決 不信任內閣案

【柏林十二日電通電】費德出氏所率領國粹社會黨與共產黨、本日(十二)在德國下院提案動議、即不信任布魯寧內閣辣、惟以二百八十七比二百五十七票、竟被否決、

法公使返平 意代使赴漢

【上海十三日聯合電】法國公使韋禮德氏、定於明朝(十四日)經由南京北上赴平、意國代理公使哥爾列辣塔歐伯爵、於本日赴漢、往返需旬日、

三菱造船所 又整理工人

【長崎十三日聯合電】因海運界衰沉、訂購船隻者激減、以致陷於營業不振之三菱長崎造船所、前年曾斷行裁減從業員二千名、其後海運界依然衰沉故近來其內定由現在之五千從業員中、再裁減二千名、時期在六月上旬、

日本四月中 對中國貿易

【東京十三日電通電】據大藏省發表、四月中之對華、關東州及香港貿易額如左、

輸出 二千四百五十六萬八千圓、

輸入 一千七百九十七萬三千圓、

輸出超過 六百五十九萬五千圓、

羅文幹談東北問題 宣傳謂用實力對抗

【南京十四日聯合電】外交部長羅文幹所表示之談話、謂由張學良之電報、熟知山海關方面之增兵、又由朱光沐聽取報告、中國側已決定對策、東北問題不能以外交手段解決故除用實力對抗外無他途、向日本側派員、就上海事變之善後措置及其他、有希望協議之意 羅文幹於昨晚十時、招待新聞記者團、提示停戰協定正文全部、表明無秘密協定之事實、

蔣直系軍調駐武漢

【上海十三日聯合電】在大場鎮戰鬪、痛受打擊、殆失去勢力强半之第八十七、及八十八兩師、邇來招募新兵、竭力抵補中、蔣介石現決定將此軍調駐武漢正自常州、陸續開拔、移向南京中、至先發隊、俟本日受蔣之訓示後乘船開赴營口、

關東廳決增加警官 經費二百萬圓成立諒解

【東京十三日電通電】應將本年度(昭和七年)追加豫算提出者於下次臨時議會之滿洲事件費、(增派警官費)經拓務大藏兩省折衝之結果、關於增派警官五百五十名之經費一案、已於十三日成立諒解、

上海保護日僑問題 此後倚賴日陸戰隊

【上海十三日電通電】上海日本人時局會、本日(十三)繼續開總會、出席四十八團體、代表六十名、由吉田商工會議所副會頭、報告基於昨日之決議、與公使館總領事館陸海軍側折衝、懇談結果、協議此後運動方針、結局決定陸軍當局發表聲明之今日、碍難挽留、故協定請陸戰隊保護日僑之生命財產、以期望萬全、

駐津領事秘密會議

【天津十四日聯合電】除日本以外之駐津各國領事、鑒于中國側異常緊張之實事于十二日開秘密會議、顧慮萬一之場合、有所協議、

主計法草案(續)

第十四條基金之分別預算應別左列五類一普通收支預算、二、營業預算、三、公債預算、四、其他公有特種基金預算、五、信託預算、前項第二款至第五款各類預算、遇其被預算之事實不存在時缺之、總預算應以其各分預算之歲入歲出總額編入但其營業預算部分之編入、以淨盈餘額或淨虧空損失額爲限、其信託預算部分之編入、以被信託政府所得及費用之實數爲限、

第十五條、前項情形、各營業分預算及信託分預算、仍應分別編入、其歲入歲出之總額、除別有合法審議機關外、仍應由審議普通收支預算之機關審議之、始得成立、其別有合法審議機關者、除法律別有規定外、雖經其審議決定審議普通收支預算之機關、仍得重行審議、變更其概數、爲收入而經營之政府、專賣事業之收支、不得列入營業預算、

第十六條、受政府津貼之機關、應僅以其津貼額、列入政府總分預算、

第十七條、總分預算均應量其需要設定準備金、準備金分三種常備金於行政預算中設定之預備金、於法定分預算中設定之、後備金於法定總預算中設定之、

第十八條、預算非必要時、不得以非經常收入充經常支出、

第十九條、中央政府及各級地方政府、遇必要時、得分別發行國庫或地方政府公庫之負債證券、但其清償期限、不得超過其發行時之會計年度、其發行數額、應以該年度預算歲入之可收得、而尚未收得部分所能償清者爲限、其清償並應以該部分之歲入爲基金、前項庫券之發行、除臨時發生必要情形外、應於預算內定之、發行庫券所得之收入、得充經常之支出、

第二十條、各級政府於其總預算公布施行後、遇必要時、得辦理追加預算、

第二十一條、各級政府於其範圍內、遇會非常事變、或非常緊急、設施而在常年預算外有大宗臨時支出之必要、時得辦理非常預算、

第二十二條、各級政府每一會計年度內、應支出經費之定額、以其本年度之歲入爲限、

第二十三條、每一會計年度之經費、除繼續經費外、不得移充他會計年度之支出、

第二十四條、每一會計年度歲入歲出之出納事務、整理完結之期限、不得逾其年度終了後三個月、會計事務整理完結之期限、不得逾其年度終了後六個月、

第二十五條、各級政府非依法律不得於其預算外發生債務、

第二十六條、各級政府不得爲公司之無限責任股東、如爲有限責任股東時、代表政府之董事人數、不得少於全體董事人數三分之一、

第二十七條、本章第六條至第二十二條、關於預算之規定於概算準用之、

第二章 預算籌劃

第二十八條、國民政府每年六月三十日以前、應核定次年七月一日開始之會計、年度內之施政方針、令頒全國各機關遵照籌備其施政計劃、並依其計劃擬編收支概算、

對外滙兌管理方針 日大藏省開會議協議

【東京十三日電通電】大藏省昨日午前開會議、討論滙兌管理案、左項方針、最爲有力、

一、名稱、限制滙兌交易、管理海外資本逃避、

一、所有外幣證券、須向大藏省報告、

一、大藏省有檢查所有外幣之權利、

一、對於貿易上以外之滙兌交易、就中對於外幣債之買入、須經大藏省認可、或禁止事項、尚未決定、

一、違反者處罰禁錮或沒收、

日法越南商約簽字

【巴黎十三日電通電】折衝多年之日本與印度支那間通商協定、至最近成立、本日(十三)達爾就首相與長岡大使間實行簽字、

厦門附近共匪猖獗

【上海十四日電通電】華南各地方之共產黨、乘上海中日紛爭之間隙、橫行跋扈、就中廈門附近、尤爲激烈、避難廈門者陸續不絕、其形勢不許樂觀、

蘇省發行戰禍公債

【上海十三日聯合電】江蘇省政府、爲救濟罹戰禍之地方、決定發行公債一千萬元、其第一步、對于大倉嘉定寶山等三縣分配現銀一百萬元、

日本軍第四次撤收

【上海十三日聯合電】日本軍預定第四次撤收之眞茹大塲鎮方面軍隊之一部分、本日基于協定、向四處之撤收地區開始撤退、

第二十九條、國民政府主計處駐在各機關辦理歲計事務人員、對於其所在機關籌備其施政計劃、及擬編收支概算時、應研究其最有效能與最經濟之辦法、報告於各該機關、

第三十條、國民政府主計處對中央各最高主管機關間認爲有財務上應合辦或統籌之事務、應研究其合辦或統籌之辦法、建議於國民政府、國民政府主計處駐在各機關辦理歲計事務之人員、對於各該機關所屬各機關間、認爲有財務上應合辦或統籌之事務、應研究其合辦或統籌之辦法、建議於各該機關、

第三十一條、爲前二條之報告或建議時、應於其報告或建議中記載左列各事實、一、關係機關之已結年度前三年歲計事實、二、關係機關之已結年度前三年會計事實、三、關係機關及其所掌事務之已結年度前三年統計事實、四、關係機關之已結年度前三年審計事實、五、關係機關及其所掌事務之已結年度前三年稽察事實、六、其他機關可資比較之歲計會計統計審計稽察事實、七、其他經其直接或間接調查之可資參考事實、

第三十二條、各機關之主管長官、對於駐在其機關辦理歲計事務之人員、辦理前條第七款之調查事務時得提舉應行調查事件、令其調查、除不合理或不可能者外、辦理歲計事務人員、不得拒絕之、

第三章 概算擬編及核定

第三十三條、國民政府主計處每年七月應催告各機關按照所規定之表册格式、擬編次年度之概算、

第三十四條、中央政府概算之擬編、先自最下級機關單位開始、依次遞上至最高級機關單位終了、中央政府之概算及預算機關單位之分級如左、一、以國民政府及其除五院外之直轄機關與其所屬各級機關爲一第一級機關單位、以國民政府之五院及其直轄機關、與其所屬各級機關亦各爲一第一級機關單位、二、以國民政府除五院外之直轄各院部會、及其所屬各機關與行政司法考試監察各院直轄之院部會、及其所屬各級機關、各爲一第二級機關單位以國民政府行政院立法院司法院、考試院及監察院、亦各爲一第二級機關單位、三、以國民政府及五院之直轄各部院會所直轄機關與其所屬各級機關、各爲一第三級機關單位、以國民政府及五院之直級各院部會、亦各爲一第三級機關單位、四第三級以下之各級準此推算、

第三十五條、各機關概算之擬編、應具備甲乙二本、甲本依該機關主管長官之主張及說明擬編之、呈送該管上級機關主管長官、乙本依該主辦歲計事務人員所主張之修正及說明擬編之、呈送該管上級機關主辦歲計人員、甲乙二本概算應擬同一之施政計劃其計劃由該主管長官秉承上級機關主管長官之命定之、填造表册、及編造說明書之事、務均由該主辦會計事務人員辦理之、甲本並應由該主管長官、及該主辦歲計事務人員會同簽名蓋章、

第三十六條、前條該管上級機關之主管長官、及其主辦歲計事務人員收到所屬各機關擬編之甲乙各本概算後、應會商假決定其概算數額意見不一致時、分別紀錄之、

第三十七條、前條該管上級機關、對於所屬各機關之概算各數額假決定後、應連同本機關之概算、擬編其機關單位之全部概算、其辦理及呈轉等程序均適用前二條之規定、前項程序遞上行主管第一級機關單位之主管機關時、由其擬編該單位之甲乙二本概算、國民政府交主計處五院呈國民政府交主計處、(未完)

美飛行家向大西洋飛行

【紐約十二日聯合電】紐折衛西州阿林敦所產之高速率飛行家驗名於世之路易西察斯氏、竟於本日(十二日)午後十時二十分啓程首途、以巴黎爲終點之橫斷大西洋單獨飛行、該氏臨行時聲明、此次橫斷飛行當需十六小時云云、

西班牙人竟毆打遜帝

【馬爾塞十三日聯合電】西班牙遜帝阿爾夫溫索十三世、本日(十三)由海道抵本埠、登岸時、突然由羣衆中出現一勞動者、屢次毆打遜帝之顏面、即時逮捕、該犯人係西班牙人、

黃秉衡談話

南京訊云、據航空署長黃秉衡談、關於粵海空軍事變、聞係第八路總指揮陳伯南、爲集中軍權鞏固維護中央實力、故出於如此措置、海軍雖在虎門四十分鐘相持、業已平息、至於空軍、尤無問題、事實上似無擴大性、至余此次回署視事、關於航空事業、經費方面、略有進展、刻在積極進行者、(一)力行航空教育、(二)增添置機廠、本署所辦之航空學校、自經遷校後、正在積極擴充組織範圍、增加學額、頃已進行招考學員、俾廣造就航空人才、並對過去畢業學員亦擬予以深造機會、本署並延聘美教授多人、專事訓練、以鞏國防、此次軍政部何部長聘湘贛粵、三省剿赤總司令、已啓節西上督剿、於進剿計畫、早經擬定、航軍自當參加協剿、以冀密陣並進、殲盡赤匪根株、現正積極準備、待命出動云、

豫省賑災 劉峙在京接洽

北平訊云、豫省前經大戰、匪患如毛、自劉峙坐鎮以來、日圖進剿以促地方之安定、迄于今日已將豫東豫西豫北股匪次第殲滅、至南陽各屬匪氛已經劉鎮華部肅清外、其餘豫南邊區殘餘赤匪、業已商同鄂豫皖三省會剿、不久可望肅清、豫東皖邊李功成股匪被郭汝棟擊潰後、四處逃竄、現亦完全剷除是則豫省全境、從此可告太平矣、惟匪患以後、天災頻仍、哀鴻遍野、待哺嗷嗷、劉氏以救濟災民不容稍緩、一面令省府擬欵舉辦平糶、一面呈請中央撥給美麥、實行工振、並特於三日晉京、向中央報告災情、聞已面承中央准撥美麥十五萬噸、振濟豫災、不久當可起運到汴云、

印度民黨首 克爾氏抵東

【東京十三日聯合電】印度國民黨首領、佛教學者臨哈黎馨克爾氏十六日朝抵東京、定至三十日爲止、滯留東京、

東卿實博士 就任參與官

【東京十三日聯合電】因坂井遞信參與官逝世、繼任參與官、于十三日決定農學博士東卿實繼任、

德國防大臣 專任內相

【柏林十二日聯合電】德意志政府首相以下之重要人物、國防相兼內相顧理奈爾將軍、本日辭退國防相一職、專任內相、此爲迴避國防相對外軟弱之非難、德意志近日當改造內閣、

朱光沐北返

【南京十四日聯合電】張學良代表朱光沐、向汪精衛蔣介石報告山海關之形勢、預定本日(十四)離寧北上、

世界珍聞及其他

林德二世屍体異常糜爛
紐折爾洲警察監發表

紐折爾西州電訊、據本州警務總監發表、林德大佐之愛兒屍骸、于十二日午後三時十五分發見、發見者爲黑人、威里亞姆哀林、與奧比爾威遜二人乘裝載木料之載重車、由瑪温特勒芝駛向霍浦威爾地方途中經瑪温特勒芝地方大森林、在森林中發見骸骨與雙足、因之即時報告警察署長、轉報州警察、警察方面接到急報、由紐折爾西州檢察官沃爾秀、偕同警察官數名、急赴當場、據警察官報告、屍體非常糜爛、似已經過一二年光景、頭髮仍爲金髮、身穿似一裡衣、腰繫法郎絨庫帶、警察側即時命人至林德大佐邸取來被拐當夜所穿衣服、與此配合、結果判明確係林德大佐愛兒之屍體、據發見者供稱、死體被木葉木枝及塵土所遮覆、頭蓋骨前額部、有二十五仙銀幣大之小孔、屍體發見場所、爲距道路七十五碼之森林中、在林德大佐邸東南約五英里地點云、

李烈鈞之衆醉獨醒
卜居泰山恥食周粟
咏詩寄慨之自白

泰安函云、馮玉祥養疴泰山後、黨國要人李烈鈞、亦相繼來此、李居此後、除與馮氏同遊外、則消磨於吟詩揮毫中、玆將其近作與馮煥章同登泰山云、(一)携手登岱巓、一覽天下小、自古無賢愚、利令智紛擾、(二)遙望中山林、徒抱歲寒心、宏猷更何處、局以樹若黔、(三)日出照千山、昏歸霧漢間、陰霾渾不礙、蒼翠自孱關、(四)人醉我獨醒、卜居絕人境、今古管易情、名山聊息隱、(五)恥食周朝粟、義士安可辱、此處采首陽、高賢欣富足、(十國李烈鈞)

馮庸
答辯離婚案
「欲離婚便離婚耳」

平訊、馮庸爲江錦濤訴請離婚一案、具狀北平地方法院、玆錄其答辯意旨及提起反訴各節、分述如下、

(一)關於離婚之答辯、查原告(江錦濤)與被告(馮庸)自結褵以來、因舊式婚姻之不良、以致夫妻間之情感不能協調、實屬無可諱言之事、加以原告住居娘家之日多、更於十九年一月赴平以後、年餘之久、派人往接數次、迄未返遼、致誤兩女求學、故有十年四月三十日之函商、原冀促其醒悟、乃復書中弁無一語安慰、直以最後辦法見詢、繼又委託江律師提出離婚條件、恩義俱絕、至斯已極、而原告提出前訴訟、不先不後、竟在此國難臨頭、無家可歸之時、實所痛心、但已一此、夫復何言、所不可解者欲離婚便離婚耳、又必牽涉向有感誼之國立女子學院高材生羅素一女士、爲假想敵人、誣其爲妓爲妾、並又虛捏王女士與庸結婚、事之有無、須憑證據、玆爲社會上明瞭眞象起見、特聲帶聲明、皆非事實、又證以原告狀稱、『關於離婚原因、無待多方考究』一語、是以明白表示對於此種原因之眞僞、不願調查、但求達到離婚之目的而已、被告人實逼處此、惟有自慚薄德、未能善處、對於原告離婚之請求、並不反對、對於攻擊個人之點、並不願申辯與反擊、幷境道德上之缺憾也、

(二)關於交付子女之反訴、查原告請求、『判令兩女至年齡十八歲時爲止、歸氏教養』、一節、於情於法、均有未協、反訴被告人、(江錦濤)既經訴請與反訴原告人(馮庸)離婚即係與馮氏家庭脫離關係、且兩女年齡均已十餘歲、究非襁褓之中可比、玆依民訴條例第六七二條第二項提起交付子女之反訴、應請按照民法第一〇五一條之規定、制令反訴被告人交付兩女、由反訴原告人任監護之責、

(三)關於養贍費之答辯、馮氏財產、自開辦馮庸大學以還、歷年所費、已屬不在少數、家母因變賣抵押、耗費過多、恐影響於弟兄姊妹之生活、故將財產管理權收回、復將家產校產嚴格劃分、自九一八事變發生以後、所有東北產業、幾如强盜入室、已非我之何惜此區區之數、新而不與、以相見於法庭、智者當不出此、即使馮氏財產、將來可望全數收回、除償還歷年負債、與此次損失、及堂上養老費、弟兄姊妹嫁教育等費、並客各人應分受之財產外被告個人能有幾何、原告請求之養贍費當以被告應得之分爲範圍、酌予裁量、方可得公平之判斷、又原告請求判給乾麵胡同八十七號住宅一節、查北平僅有此住房所、以爲逃難來平後安身之處、事變以後、東北財產不能處分、全家生活及二妹出閣在在需欵、曾以此房向郭紹宗押借大洋八千元、原告此項要求、殊與被告全家之居住、與生活、予以一大打擊、未敢承認、應請對於此項請求、予以駁斥、

(四)關於奩物之答辯 查原告交案之粧奩單、不能執爲返還奩物之憑據、蓋衣服首飾爲婦女隨身必携之裝飾品、(據原告代理人七日開庭時鄭重聲明、關於返還奩物除外)又以原告之倔性言、對於片紙隻字、既以嚴秘收藏、以爲訴訟之證據、深謀遠慮、可見一班、對於心愛之衣物首飾、當已早爲之所、總之彼之奩物、除已携回江宅之物品外、以現存者爲限、儘可聽其自行取回、被告方面決無反對及覬覦意思、但因事變而受之損失、殊難負責也、依於上述答辯事實、及提起反訴理由、應請秉公判決、俾杜無謂之爭執、而免家庭之糾紛、幸甚、請狀北平地方法院、

法運動家與葡萄酒
入禁酒國則代以古巴糖汁

(巴黎電訊)進一杯葡萄酒、終日疲勞消盡此酒法國比賽選手、於其會期食桌一日不可缺之要品第十次國際歐林比克大會、定於今夏在美國洛斯安吉爾舉行、惟因美國現行禁酒、縱屬必需亦不可携進、於是該選手等百思雜索、竟想到糖汁之利、乃決以古巴糖汁爲替代品矣、聞彼等確信以爲應供糖汁、一日平均一百二十五克蘭姆、則維持元氣與祖國葡萄酒一般等旨云、

瑞典二皇孫
棄皇室尊榮
現身銀幕

栢林電云、瑞典王太子之第二子薛格巴親王、對於皇室尊榮、視如塵芥、頗嗜銀幕事業、有志竟成、現已受聘爲德國大影片公司副導演、並從著名電影明星培爾基氏、習學演員工作、不久即可現身銀幕云、

賈波林脚踏扶桑
盛大歡迎中安抵神戶

神戶電云、十四日午前十時十五分、郵船照國丸入港世界巨星滑稽大王賈波林氏、於二十萬羣衆歡迎中、脚踏扶桑、一時之間、爲新聞記者及日本各有名影星藝術家包圍、旋乘自働車入神戶市「菊水料亭」之歡迎處下榻、一時往訪者車馬塞途云、

女運動健將孫桂雲
永居故都侍奉老母
精神憔悴自哈抵津

女子田徑健將孫桂雲女士、自哈來津、將去北平、投考相當學校攻讀因時局不定、在平將侍奉母作永久計、女士在南開女中訪其舊及吳梅仙女士、相見之下、驚喜交加、熱淚齊下、可知平日友好之篤、孫女士較前在杭州全國運動會時消瘦、斯文儒雅、着黃褐色長袍、髮雖剪仍束兩小辮、精神憔悴、或者憂心事以致之云、(上圖孫桂雲女士)

湖北發現赤匪郵票

漢口電云、洪湖一帶赤匪、現在沔陽等處、設有赤色郵局與銅元製造廠、並發行大宗共黨郵票、鄂省各地、見者頗多、聞湖北西南各縣、皆能通用其紙幣銅元云、

史璜生
現在的丈夫

電影女明星史璜生、她今年還不過三十三歲、但是她已經嫁過四個丈夫了、她的第一個丈夫、是華雷司倍來、也是吃影戲飯的、第二個丈夫是漢勃脫桑册、她同他生了一個女名字也叫葛勞麗亞、今年已有十歲了、第三個丈夫是馬克思亨利就是去年冬裡娶女星康絲登思倍奈脫的那個法蘭西人、她的第四個丈夫、就是現在的這個與她還不會發生過裂痕的丈夫、性法臺、名米却耳、他是一個愛爾蘭籍的少年遊獵者、幷且是一個百萬家私的大地主、據說、他倆結婚時嚴守着秘密、一般人猜測婚禮的舉行地點、不在紐約、就在巴黎但是、她倆結婚不久、便種下了結晶品、她已於不多幾天之前、在梅坂的農場街的她的家理生下了一個女小孩子、她現在有一子二女、兒子名喬哲夫是向別人家去要求的螟蛉子、

火燒劉伯溫

滬戰時、海上流行一種劉伯溫拆去金陵塔之預言、旬日前、有人印就數萬張、自滬寄京、爲某機關所悉、以爲此種落伍之讖諱、近于惑世欺人、沒收而焚之、人遂謂爲火燒劉伯溫、俄而又傳至北平、爭購極衆、於是若推背圖燒餅歌等類、亦價至一半以上、即此可見新舊兩都民智之一斑矣、

英國罪犯青年
因歐戰影響失於教育
◇…英內務部最近發表

【倫敦電訊】戰爭與犯罪之因果關係一節、頗由英國內務省發表、頗饒趣味之參考、統計資料據其內容、大致該國一九〇十年度之犯罪總數之五分之二、爲二十一歲者、又全數之三分之二、爲卅歲以下者、國內犯罪者殆爲青年所佔一事、殊堪注目、據內務省說明謂現卅歲以下者、歐戰當時、尚在幼童、因父兄其他多往戰地、失於監督、故易染折白、愈長愈惡化、竟有今日之現狀云、

黎明暉婚變始末
慘案初審詳誌 (續)

儼如夫婦、其實幷無暗昧行爲也、彼等所以能守禮節者、其原因有二、一爲被告染有一種疾病、二爲黎氏雖屬意於鄭、但以其浪漫不羈、每諫無效、乃聲言如鄭氏仍不覺悟、當割愛離異、鄭氏遂聆斯言、則以危言恫之、謂事果實行、必以槍殺害、黎怵其言、蓋見其有自衛之手槍也、及至一九三〇年四月、黎告之旅費告絕、且欠債纍纍、逼得買棹返港、經數月後、黎氏亦來、被告與其藏居尖沙嘴、是時仍無特殊關係、惟其主因、以被告有煙癖故也、但死者馮德謙、在一九三〇年九月間、曾與黎氏相見三數次、迨至一九三一年二月、黎母及其表親巴士區來自上海、被告另租黃坭涌七十九號樓、爲黎等居住、去年夏歷三月一日、黎與佐治重逢、經一月後、彼此過從甚密、竟然發生愛情、且盟水誓山、共諧白首之約矣、適是時鄭氏因事往澳門、使黎氏與其表親有多機會與佐治往來、而佐治與被告、於去年五月而漸生意見、同月被告與明暉、聯至士塔士道看樓、欲擇一所而買之、以備結婚後相處、迨至巴士區返滬、黎氏與佐治之感情日形親切、惟對被告則日有怨言、甚至反顏交謫、然彼倆雖時有劇烈之相罵、但事後則和好如初、是時黎氏另有表親晏尼區由滬來港、被告又遷居山村道五十號樓、黎氏賴偕晏氏漫遊、晏氏遂與黎氏結識、並深知彼等親愛及有結婚情事、其所以不能實踐者、因金錢問題而已、在是年二月間、黎氏與被告因馮氏而發生衝突、旋爲馮氏所聞、曾謂事已至此、願往廣州暫住、惟在該月二十一日、明明與佐治往淺水灣作茶舞、甫抵該處酒店、鄭之傭婦持函繼至、黎氏見該信後、則乘瀛車回寓、駛經黃泥涌之山坳道、適與被告之瀛車相遇、遂彼此下車、鄭責黎氏、不顧道德、勸合將首飾繳回、黎氏遂將各飾及訂婚約指、悉數交回被告、然後一併歸寓、兩人又發生口角、甚至鄭氏動武、次早黎氏往醫生處療治、惟黎自此而後則決志他行、乃於二月二十日忽離寓矣、方黎明暉去鄭時、佐治馮則在彌敦酒店稅兩房而爲黎明暉居、房之號數、爲四零二、四零三號也、而佐治馮則獨居四一二號房、至二月尾、佐治馮與黎明暉發生愛情、已同在一處寄宿矣(未完)

美味 滋養 葡萄酒

赤玉牌葡萄酒

赤玉決非精力之一時的刺戟藥係改造体質的眞爲强精飲料蓋疲勞或倦怠時祇此一杯充分恢復矣

六

森永糖菓

商標登錄

牛奶糖
咖啡糖
餅乾
果醬糖
牌膽糖
牛奶
牛奶粉
茶葉
哥々粉
其他送禮品
各種糖菓
一概俱全

滿蒙總經理處

大連市雲井町二七番地

森永製品滿洲販賣株式會社

受信 沙河口局私書函第六號
電話 賬房 九〇二一番 華商部 九八八四番
略電 ダイレンモリナガ
振替 大連四二〇二番

現代藥化學之威力

治皮膚病特效藥

天恩水

有四大特長 靈驗無比

一、殺菌作用 能殺除在皮膚病寄生之菌虫可立止疼癢之痛苦、

二、消毒作用 能分散消滅皮膚病之毒素、使其不致攻入內部、

三、收斂作用 能使患處逐日見癒、迅速收歛、效驗神奇、

四、潤澤作用 能使皮膚粗糙者、嫩細光潤、

天恩水有以上四大效能、故一經塗抹、並不覺何等刺戟疼痛、皮膚病立即見癒、精神爽快、身體健康、

◉主治效能

乾癬、濕癬、疥癬、爛瘡、痒瘡、禿瘡、水結子、面皰、雀斑、凍傷、火傷、白頂瘡、水泡疹、金錢癬、牛皮癬、粉刺汗疹、口瘡、耳瘡、頭瘡、蚤蚊臭虫等之刺傷、刮臉割傷、等一切皮膚各病

●天恩水藥價 日金 三角、五角、一元、二元

各名埠、均有代售處、請逕向各該地藥房指名購買爲盼、或直接函知東京藥院、並將藥價及郵費一角二分寄下、當即將藥品交郵寄上、不致有誤、

天恩水總發售處

東京藥院本行 日本東京芝區田村町六七番地 電話(芝)一八七四番 郵局滙欵東京六〇一〇〇番

東京藥院分行 日本大阪天王寺區石ケ辻町 電話(南)一二一四六番 郵局滙欵大阪五〇八一八番

如此其人如此其心
張學良之魂膽
鮑市長爲李敦卿面告其詳

【哈爾濱專訊】國聯調查團于十一日午後三時、往訪哈爾濱市長鮑觀澄之情形、已經專電報告、茲據詳確續訊、是日李敦爵士與鮑市長會見面相遞應酬辭、李爵士即問曰、『前在奉天曾與土肥原少將晤談、論及哈市人物、土肥原君當以貴市長爲答、未悉閣下亦能將閣下與張學良間之歷史、及閣下出任市長之經過、以及哈爾濱市組織種種詳細見告？』市長對曰、『閣下所問各節、如果不厭其煩、本人當詳細一一奉答』、爵士乃曰、『請道其詳』、市長爰將其與張學良之歷史、披襟開陳、覩其內容、誠足以見張學良其人、如何狡黠、如何藏機、爰誌如下、

鄙人（即鮑市長）由學校出身、即服官北京政府、至一九二一年、已官至簡任參事、鄙人對政治略有抱負、惟以目覩中國內部、年年戰爭、四分五裂極爲痛心、甚願得相當地位略施展平生抱負、一九二二年、得與張作霖父子相識、以爲滿洲天府之國、如果經營得當、前途必有無限光明、張作霖對余甚好、聘予爲總部顧問、余亦盡力輔助、一九二二年直奉戰後、奉派慘敗回奉、余即努力建設滿洲爲說、所有張作霖之保安總司令一切計劃及宣言、大半係余之手筆、不料予之主張和平、遭其子學良及楊宇霆之忌、設爲種種陰謀陷害、當時奉天同人、咸爲抱不平、予自一九二三年以後、即與張氏父子脫離關係、一九二五年予任上海電話總局長辦理上海租界、與內地電話聯絡計劃解決廿年之懸案、甚得其中外人士之信仰、於奉軍勢力抵滬余乃辭職、一九二五年冬至一九二七年春、余在北洋直軍幕府、歷任討賊討赤軍秘書長總參議、一九二七年國民革命軍達長江流域、余以反對準赤化國民黨與排外的政策、遂退隱天津一年、一九二八年國民軍右派首領白崇禧將軍、駐軍河北、徵余爲長秘書機要、所有白軍之外交政治、均爲余一手主持、故北京外交團名人、與余有友誼者甚多、一九二九年、白將軍因與蔣介石失和、自南歸廣西、余亦息影上海、此後病甚久、住滬診治七八閱月、一九三〇年、有至友任安徽省主席、邀余幫忙、余爲代理秘書長者數月、一九三〇年十一月、省府改組、余亦回滬、經過南京忽爲南京當局逮捕詳詢其事、始知張學良自一九二二年後、懷恨余不與合作、時時想加陷害、至一九三〇年蔣張合作告成、張乃以政治關係、慫恿蔣方求其設法捕余、其後南京調查余個人之行動、認張所說并無證據、有主張公道復我自由者、張氏知之乃又假名司法問題、電求南京於一九三一年三月送余至奉、到奉後、並無何種司法問題、亦從未經過任何法律手續、且憑張氏個人軍法處命、令加余以監禁、截至九一八事變時、余仍在軍法處違法監禁之中、此東北與南京人人所共知者、事變以後、奉天地方當局、以張氏軍部人員、均已逃走、調查後、認余無故被羈、九月二十五乃恢復自由、余此後對政治甚灰心、個人亦有病、乃由奉回歸天津、不料張學良怙惡不悛、毫無悔悟、十二月即在天津法租界派遣便衣隊、預備滋事、中途以幫匪攔劫辦法謀綁我赴內地、適法租界巡捕聞聲來救、始悉其違法的強盜行爲、到法工部局後、一面將張學良部下押辦、即一面送余回寓、余對張學良之殘暴無理、而其不明政治、國久抱憤慨、而其對余個人、亦實行令人切齒之處、余兼顧公私、乃又起程來滿、與滿洲國同志、共同努力於新政權之運動、今年一月抵哈、張長官素知余之爲人、且明瞭余被張學良殘害之經過、爲事擇人、乃於一月二十八日任命爲哈市市長、此時吉林新舊軍正在衝突、日軍尚未入哈也云云、

專門委員
頻訪日紳

【哈爾濱專電】國聯調查團專門委員安塞里諾、楊格、刻爾特等、於十三日夜往訪三井物產支店長古田寒一、關於哈埠商工業有所詳詢細問、並請求提供資料云、又電、國聯調查團專門委員、安塞里諾等、於十四日午前十時往訪旅哈日僑民會長高橋及商工會議所會頭加藤、關於哈市商工業狀況、及一般商情、入微穿細、有所詢問云、

寫眞　東鐵督辦李紹庚引見調查團、圖中由左起第四人即李督辦、十二日午後三時半在東鐵管理局攝影、

天氣豫報

五月十五日　南西風　曇時驟雨

十四日之溫度
平均　一九度〇
最高　二七度四
最低　一三度八

總務長官
會見記者團
每星期一日

【長春專電】滿洲國總務長官頃決今後與記者團實行定例會見、其會見期日、爲每禮拜一午後一時半、其場所爲總長官室云、

警憲共同搜抓烟館

警務當局爲極積整頓市內一切治安計除飭警局嚴拿境內烟賭取締沾染白面嗎啡之不良人犯外、更以本城各處有受外人護庇之烟館、頗爲衆多、爲切實取締計、乃於十四日由警察偕同憲兵方面、開始搜抓、凡潛伏各處設置之烟館、一律拿獲云、

延吉鮮民請與
脫離省政

旅居延吉一帶朝鮮人代表李康在等五十五人、于上月廿四日向中央國務總理鄭孝胥遞致陳情書及決議文、內容爲請求將使延吉一帶由省公署管轄脫離、代設延吉廳由執政直轄廳長以下官吏、須按旅居該地之各民族人口從比例任命、至縣以下各機關、改爲自治體、至縣長以下各官公吏、須從民選云云、

地法院長更動訊

瀋陽地方法院院長殷鴻戊、現已因事辭任、所遺院長一席關係司法、未便久懸、以現任瀋陽第一監獄典獄長倪文藻升充、日內即當明令發表云、

中央銀行
開幕在即

滿洲國中央銀行自以由成喬六氏爲創立委員以來、忙於準備、約定廿日開幕、全滿總分行、一律同時開行、從前之官銀號完全廢棄、總行在長春、分作在奉吉哈齊四處、支行一百八十處、總資本三千萬元、準備兌換金八千萬元、第一回發行紙幣二億元、開幕後第一先收回從前軍閥濫發之紙幣、漸立幣制統一之基、此外無論何時、可在限外發行紙幣、亦已先有準備、新幣爲半元、一元、五元、拾元、廿元之五種、又設補助幣（銅子）一子、五分、一角三種、日下在奉天造幣廠印鑄、於三四日內、總裁理事以下之職員、決定發表、其所辦事業、仍屬國家銀行全責、如金庫等事、似此辦法、將來滿洲國之幣制統一、可以立見云、

奉山列車行李中
查獲大宗烟土

奉山路列車員役包運烟土、已數見不鮮、該項烟土奉山錦縣或山海關地方轉輪來瀋、據聞運輸之費用、每包爲現大洋三十餘元、以是車內員役與土販並站內員工、勾結違法、從中漁利、而屢次破獲者、亦復不少、奈土販等錢力通天、員役等利慾薰心、隱藏惟祕、無法查獲、十三日晚五時許、該路列車由山海關直達到瀋時、行抵日站時、經皇姑屯憲兵等于行李車內搜獲沉重異常之行李兩件、當即扣押、解面檢視、內中共包烟土計十六大包、每包百兩、即時帶隊辦理、聞路局方面、尚未得悉、據該負責行李員稱、此兩包係由錦縣上車來此、而迄至十四日晨、亦無客人前往領取、亦云怪事、未悉路局當局、有以取締否云、

財政廳今日
改稅務處

財政廳長趙鵬第、將本廳事務結束完畢、呈報省公署、奉令自十五日起、改爲稅務監督處、該廳即遵令自十五日改組、于十四日通令各稅捐局遵照、監督一席趙鵬第兼任云、

洮遼警備司令
駐奉辦公處

洮遼警備司令部、駐奉辦公處、原在大西關月窗胡同、現因地址不甚適當、特遷移於馬路灣附近正善堂後樓房、開始辦公云、

張仙濤進大轟縣於窰門後
三路兜擊李海青

【長春專電】洮遼警備司令張海鵬、於月之七日在窰門與吉林警備司令吉興、關於殲滅李海青部匪賊有所協議、結果決定任蒙邊降軍第七支隊長彭金山中將爲討匪軍司令、附以豫備隊一千人、使之指揮全軍、至于討匪軍之組成、則分爲三路、即左翼爲吉林鐵道守備隊長楊殿雲少將、率步騎砲等兵一千人、中央爲吉林警備第一旅長劉玉琨少將、所部步騎混合隊約一千一百人、右翼爲蒙邊騎兵第一支隊長王之安少將、所部步騎砲兵約一千人、此外尚有蒙邊騎兵第四支隊長傅海氛少將部下一千人、當掩護右翼部隊以期遮斷匪賊之東北方、又蒙邊騎兵第五支隊長張俊哲少將部下、八百人亦由洮南出發進擊於大賚方面、以期遮斷匪賊退路、右項各部隊、已于十二日一齊開始行動、右翼軍向大榆樹溝方面、中央軍向肅家堡子方面、左翼軍向艾家溝方面進擊中云、

誤入歧途者准予自首
否則一律剿滅

民政部長臧式毅、現以各省區匪患猖獗、但匪衆之中、不無被脅盲從、致挺而走險、特佈告凡誤入歧途者、准予自首、既往免究、倘怙惡不悛、一律剿滅、決不寬宥、昨奉天省公署、接到該佈告一份、錄之於下、

爲佈告事、慨自事變以還、各方多罹匪患、哀我孑遺、其何以堪、現當建國伊始、除暴安良、實爲當務之急、本部職員所在、自應責成各省區地方長官、會同警備司令、各按匪患情形、劃分剿辦區域、督飭軍警、限期肅清、惟匪衆之中不無被脅盲從、及迫於生計、擬挺而走險之徒、但得自新有路、未必始終執迷、況時屆春耕、田園地念、賣劍賣犢、當有何情、本部未忍不教而誅、自宜爲開一面之網自此次佈告之後、其誤入歧途、情有可原者、如能自首、免爲善良、已往愆尤、概予免究、今是昨非繫于一念、入生出死、關心非輕、倘仍怙惡不悛、生成自外、本部惟有嚴飭各省區地方長官、不問首從、一律剿滅、國有常刑、寧能曲宥、勿謂言之不預也、除令各省區、平定制應辦法、即日施行外、特此佈告週知、其各凜遵勿違、切切此佈云云、

行政會議
定十七日開幕

全省行政會議之預備會議、已於昨十三日午前十時開幕、各廳科長、全體出席、討論一切議案、正式會議、本定十五日、旋改定十七日舉行、全省縣長、及各縣指導員、均行參加、各縣長來奉者、已達二十餘縣、分住預定各旅館云、

于司令
坐鎭新賓

頃據確息、于芷山司令、現在新賓坐鎭、督飭各隊追擊敗退之大刀會匪、刻刀匪正向桓仁、通化方面退走中云、

張小舖失愼後之悲慘情形
全家幾成瘋狂
逢人哭笑已失常態

大西關小膠王廟馬路西、張姓小補失愼、並燒傷各節、已誌本報、茲據續訊、該小舖執事人張金全、年五十餘歲、其妻與之年齡彷彿、有子名殿英年二十八歲、妻王氏年二十五歲、小舖開設爲日無多、家境頗爲困窘、惟賴每日所剩、而資餬口、殿英眼目、雖能視物等於失明、因不知屋內起火、全家均在酣睡之際、及至被火考熱驚醒、火已充滿屋內、致老夫、少妻、手足無措、而發生燒傷之劇、老夫婦及子、均被燒傷甚重、屋內衣服、什物等項、均未及搶出、付炬一空、不但醫藥無資、即現狀亦難維持、故全家幾成瘋狂、逢人便作哭笑、已失常態、厥狀頗爲堪憐云、

毒恨欺騙
購米後勒斃送米人
昨已拿獲送局懲辦

趙壽先者、年卅二歲、山東人、曾以拉洋車爲生、因近來坐客稀少、無法爲生、乃異想天開、向市內各糧米舖、欺詐糧米、並令米舖櫃夥負送、于行抵路人避靜之處、則施行其毒恨手段、將送米人用布帶勒斃後、拾米而逃、此種事實經破獲後、已有兩家米舖舉發、現已將其送交警局訊辦、茲將其事實誌之如下、于本月初、市內回回營地方第一商場旁、廣興源米店、突有一人在該米舖購妥白粳米二斗、臨行時令學徒趙某背負粳米隨同取錢、經該人引導行至第一菜市內地窖內、該人乘學徒不備、突用其腿帶繼其頸部、用力勒之、該學徒即時絕氣、不省人事、該人乘機負米而逃及學徒蘇醒後、則所謂購米者早已無踪、乃回柜報告執事、因商人不欲多事、亦因無法控告、自認倒霉作罷、不意復于十日在四分局界內小西邊門裡大井沿胡同天順號米店、復有一人購妥大米二斗、亦援上項情形、由學徒王二、年十七歲、負送行至奉山路邊門舊站、在空房內該人僞稱將米分作兩處、當學徒弓背倒米時、該人復用布袋勒頸部、將其兩目、險已突出、已而氣絕、及經蘇醒、該人及米、亦已無踪、詎知于十三日晚、經天順號執事劉某在北市場路遇購米勒斃學徒之人即時尾隨至小西邊門地方、報告警崗、即時抓獲、經分所長及局長等訊問之結果、該人供認上項事實不諱、當于十四日晨送赴總局辦理云、

張學良一味擾亂滿洲
高紀毅莅關授計
山海關方面現正節節增兵

北寧路局長高紀毅、于十二日抵山海關、與步兵第九旅旅長何柱國有所密談、內容爲奉張學良命令與以擾亂滿洲計畫、此外砲兵第七旅長公永安、亦帶部三人來關往訪何旅長、關於使砲隊分駐於山海關海陽鎭石門寨計畫、有所協議云、又據關內來人云、張學良爲準備抗戰計、現正向山海關方面繼續增兵、計開到者、有兩千餘名、機關槍八十架、並有大批槍砲彈、天津榆關開之兵車、絡繹於途、一方何柱國第九旅、已開始在榆關一帶挖掘戰壕、故該地帶居民、頗呈不安之狀、均準備遷避云、

吉敦路方面之
救濟鮮民情形

關於救濟吉林蛟河敦化方面避難鮮僑、朝鮮總督府曩由一般募捐充爲救濟資金、已對每戶撥給月額十八元、勸促以速返原旅地、茲以四月五日爲限觀其救濟狀態如下、

吉林　一六五戶、八七二人、救濟金、二千五十四元、
敦化　三四戶、一二〇七人、救濟五百十四元、
蛟河　三二戶、一三九人、救濟金五百三十七元、

倘闕當于五六兩月實施第二次救濟云、

○瀋○水○小○新○聞○

發現巨蛇

小東關老虎廟北胡同某菜園子內、於十三日發現巨蛇、身長約二尺餘、就近人前往觀看、後有于姓小孩用石頭擊死云、

農人被刧

小南門外無線電信台南、於十三日下午、有城南某屯農人進城、行抵該處、被一棒子手刧去灰大衫一件、小袂襖一件、青袂褲一條、及奉票六百元、該匪即往東南逃去、農人遂報巡警、則匪早已無踪云、

因何自縊

大西邊門外山東廟後身、大爛樹上、發現上吊而死三十餘歲之一男子、衣冠整齊、頗似商人、衣兜內有現洋票十餘元、經警所電請地方法院派員檢驗、因無親認領、由官家備棺掩埋云、

拿獲剪綹

十四日上午八時、小東城門外魚市、有三分局分所長孟昭凱、在三合魚棧門前拿獲一剪綹犯、當即帶分局罰辦云、

車翻傷馬

小南門裡新永糧店、於十三日下午三時許、有運糧大車三輛、行至廿九緯路西首、因道路不平、竟爾車翻、除糧袋稍有礙損外、轅馬前足已傷、流血不止、不能動轉云、

偷去銅佛

小北關下頭山東堡住戶關吉元家、於十三日晚間、不知何時、有梁上君子將該戶內銅佛兩尊、錫臘台一對、及衣服三件、全行竊去、至天明始知被竊、遂報告分所代爲查找云、

捕獲要犯

工業區六馬路住戶尤子臣、前在軍隊充差、現由東邊來奉回家、於十三日下午、有武裝巡警三四人、闖入室內、搜出手槍一枝、子彈一百粒、當將尤子臣帶局訊問、究竟關係販槍、仰係胡匪、尚未探悉云、

人販落網

小西關下頭、住有劉長春者、係天津人、因龜頭有聯絡、故往來天津販賣人口、已非一次、獲利頗厚、孰知事機不密、被警察偵知、當於十三日捕獲送往警局罰辦云、

重申禁止
紅糧入關

省署現因維持民食、特於十三日通飭各縣長、暨警務局長重申禁止大批紅糧運往關裡倘有故違者一經查獲、按章重懲、決不寬貸云、

營安二市長
即委人
四平街市決加委

省長臧式毅、茲以營口安東兩市、市長迄未委人、又四平街市、既經改市、市長一席、尚未經本署加委、殊非注重各市市政之道、頃向國務院特保委營安二市長、并請示加委四平街市長、聞安東市長、有保薦委全我局長之說云、

徐維新接任
高檢廳長

奉天高等法院檢察廳長陳士杰、業經司法部調京、另委要職、遺缺委徐維新接充、徐廳長奉委後、現已到廳接事云、

敎廳管四庫全書
組設管理委員會

敎育廳奉省署令、保管文溯閣四庫全書、即着擬保管辦法決定援前例設四庫全書保管委員會、正起草會章、委員長一席、將以博物院長張星南充任云、

報界宴會趙博士

趙欣伯博士自榮任立法院長以來、駐在新京、勤勞國事、近以立法院已告成立、雖議員尚未選補、而院內組織大綱、已全就緒、日前與袁公潔珊、同車返奉、連日有各界置酒爲袁趙二公遞風洗塵、十三日午后一時、奉天新聞界亦假座南市場、新德馨樓、宴請趙博士予會、同人有東三省公報王社長希哲、醒時報張社長子岐、東三省民報張社長夢九、滿洲報馬星垣、泰東報王子明、及本報王冷佛、賓主席間談話甚久、至三點二十分、盡歡始散、

瀋陽縣公安隊
赴城南勦匪

瀋陽縣警局、現因城南養豬圈子附近、竄來胡匪一百餘名、在該處盤踞、姦淫搶掠、無所不爲、故於十三日、特派公安隊一中隊、前往痛剿云、

奉山路核發房費

奉山鐵路管理局、原于三經路宗日前北寧路駐瀋辦事處舊址、改爲職員寄宿舍、地址既不適中、租價亦極昂貴、爾局長遂令知總務處、自本月十三日起、取銷公寓、一律改發房費云、

瀋陽縣鄉團
團丁餉率

瀋陽縣長謝桐森、以各區鄉團團丁餉率、殊不一致、乃規定騎團丁每月餉現洋十七元、步團丁每月餉現洋八元、已通令各區村一律遵照辦理、以資劃一云、

當局決計恢復
海警兩學校

當局因造就海軍、與警官人材起見、特電中央允許、將葫蘆島海軍學校先行恢復、並將省城警官學校、亦組織成立、並分招學生入校授課、聞警校學員由各縣區官挑選來省入校訓練云、

電燈廠新委監理

奉天電燈廠新委王聘之爲廠長一節、已誌本報、刻聞王廠長定於十六日正式接任、省署並委前廠長大磯義勇爲監理、業於十三日正式發表云、

陳紹寬
辭海長原呈

【南京訊云】海軍部長陳紹寬、昨日呈行政院請予辭去海軍部長一職、略謂吾國海軍、甲午之後、政府向不加以整理、近數年間、雖經撙節費用、勉造新艦數艘、然規模甚小、實力仍極薄弱、紹寬綣念國防、時切焦慮迭經提出振興海軍計劃、呼籲再四、迄未獲見實施、而國人對於海軍、又極淡視、與言海軍建設及國防關係之重要、鮮有能明利害、而不目爲迂緩者、舌敝唇焦、卒難動聽以故僅能就能力範圍內、督飭所屬各艦艇、巡防江海、從事綏靖、去年九一八、暴日侵佔東三省後、全軍將士、同深憤激、業由本部迭請政府指示方針、祇以未奉中央命令、不敢自由行動、外間不察眞相、責難交至、而所謂智識階級中人亦復不按事實、妄肆詆諆、甚且任意譏誚、破壞本軍名譽、有意蠱惑民衆、使其對於本軍積成惡感、以遂其政治作用、[illegible]學維持、未敢言辭、目下經費業經簽約、海軍尚非積極擴充、僅持此陳舊之艦艇、斷難充實國防、迨至事變之來、與敵無力、又受國人之侮、言念及此、憂心如焚、與其束手受謗、不如即日引退、俾免貽誤窮途、敬懇俯察愚誠、准予辭去海軍部長之職云云、

何成濬談剿
匪與救災

漢口訊云、何成濬談、目前鄂省最要問題在救災與剿匪、兩者息息相關、本年農耕失時、垂以連日大雨、民間原氣恐難恢復、最近與夏斗寅商定、該民廳長赴各縣撫綏流亡、剿匪情形現注重鄂中區、自徐源泉親赴前線指揮、地瓦廟、變亂王集處迭次猛剿、匪卞方已破鄢王閣剿小溪湖、俟告一段落即可分出兵力、幫助各區、鄂南大冶陽新孔荷寵股、現由郭汝棟謝彬合剿、平漢綫則由范石生部及十三師負責、均衛安謐、至剿匪經費、極爲困難、淸鄉會前擬收回鹽稅、鹽務稽核處允月助十萬元、以四個月爲限、淸鄉會希望有十五萬元、期限延長至一年、

日滿要人發起
歡迎趙院長

立法院長趙欣伯、頃由日滿兩方要人發起、現以公務蒞奉、訂於十七日午後六時、在大和旅館招待、有志者隨便參加、會費日金五元云、

各縣任用人員
須愼重審核

臧式毅省長、現查各縣地方官吏、往往濫用職權、以致貪婪枉法、控案累累殊屬貽誤地方、特於昨通令各縣嗣後任用行政人員、須當愼重審核、以重吏治、而符刷新庶政之本旨云、

體育協會舉行
選手權大會

奉天日僑體育協會決定定期舉行奉天陸上選手權大會、其期日比賽項目等如下、

期日、六月十二日午前十時
場所、日站國際運動場、
項目、百米、四百米、千五百米、五千米、跳高、跳遠、三級跳遠、高欄、竿棒跳高、擲鐵球、擲鐵餅、標槍、
參加制限、不論國籍年齡、
報名期限、以六月八日爲限、
入場料、不取分文、
報名處、醫科大學十周、或滿鐵社會係、或向國際運動場報名均可云、

開原分庭改法院

省公署、據高等法院長于宗海、高等檢察廳長陳士杰、呈請將開原縣分庭、改組地方法院、地方檢察廳、完成地方司法、便利人民訴訟、所有經費由地方開支、省署以事屬可行當即指令照准、並飭將改組情形具報云、

警察大刷新
擬實行警官制度

奉天省會警察局爲刷新警政起見、刻正計劃刷新方針、擬提高警察地位、而實行警官制將各分所歸併、每兩個分所、歸併一所、對於濫竽充數之警察、一律淘汰、將來刷新後、警察新餉最低爲三十元、此項計劃、實現尚須時日云、

通飭各縣速淸積匪

奉天省長臧式毅、現以事變後各地蜂起之帮匪、雖經各軍警痛剿減散、惟散潰之匪潛匿各地、勢必待機嘯聚、爲根淸匪源計、特於十三日通令各縣迅淸潰匪、藉保民生云、

飭恢復長途
商用電話

奉吉兩省地方設辦之長途電話、事變後、商用話務、無形停頓、電政管理處、爲恢復電政、藉增收入、並發展商務起見、遂於十三日、通飭所屬各電話局、速將所管長途話線、切實修整、以期早日恢復云、

批　示

◎省公署（十三日）

▲金寶廷等　呈爲稱種官地纏持農民由批查此項餘地應否照舊租種候令行瀋陽縣查明核辦具報

▲張君平　呈爲官地法價經重不公再陳原委懇批示遵事由批究係何情仰候令行財政廳查核具報再奪

◎實業廳（十三日）

▲王占元　呈驗鑛證印圖由批照圖公費收悉查驗已畢仰即具保來領本年上期區稅十四元八角五分應即速繳勿延

▲王殿元　呈驗鑛照印圖由批照圖公費均悉現已驗完仰即取來領本年上期區稅一百九十五元應即繳勿延

◎市政公署（十二日）

▲文來格　呈請建築許可證由批建築地址無人指段礙難查勘須派人來署指段可也

▲東北肥料公司　呈請改爲官督商辦由批本署現正擬定章程俟公佈後仰即遵辦可也

▲趙祝三　呈代理李永順請啓封空房由批仰取具保結應准啓封

▲孟昭印　呈設永興商號請發許可由批仰將契約呈驗以憑核辦仰即知照

▲王恒德等　呈設民衆商場振興市面由批可將該地契約呈驗核辦

▲韓敬九　文定華　張子新　呈請建築許可證由批查局相符應准建築仰遵領證興修可也

▲德順成王忠全　呈請建築證由批查局相符應准興修仰即來署領證

▲王玉泉　呈請建築證由批東首兩間臨街寬度不足礙難照准

◎省會警察局（十二日）

▲常玉田等　呈請建捕商人陳寶樹准保由批仰候偵查明確再奪

▲張玉如　呈爲請保李連祿等六名由批仰候查明再奪

▲傅宜德　傅善等四名呈請詳細訊查而友良善由批候查明再奪

▲包維本　張鴻義　呈懇保釋被捕梁逢源由批仰候調查明確再奪

病院 大藥房 ……偏頭痛·酒醉車頭暈…… 每包金參角
電話八三六二番 振替大連四四九七番 代理店

舊軍閥陰謀擾亂金融 當局奉令嚴防

【長春】近聞舊軍閥巨頭張學良、爲擾亂滿洲國金融起見、僞造吉林永衡官銀號所發行之官帖、流入吉省、希圖爲日混珠、以遂其陰謀手段、假此行爲、不惟影響地方、且碍及交易上之安全、亟應嚴重取締、以防未然、爲此省當局特通令、本市縣各機關、從嚴查防、以維地方金融、而免貽害商民云、

無票聽戲人增多 梨園請願維持

【長春】本市自首都建設以來、各項營業、罔不較前利市三倍、尤以梨園一項爲要、每日聽戲者擁擠異常、惟近來時有自稱在是某機關人員、不能買票、並有攜帶親友者、亦令不付票價、偶經詢問、即起爭端、因此各梨園不堪賠累、遂由新民戲院執事田玉鏞、及燕春茶園執事何玉堂、聯名呈請市政署及公安局憲兵隊等機關、請予維持等情、各機關據呈後、咸表同情、通飭所屬人員夫役、聽戲一律給資、並由警察隨時從嚴取締、聞市長金璧東、公安局長孫仁軒、及各機關首領、將於本月十三日晚聯袂赴新民等戲院監察、庶可維持梨園之營業云、

鍋房恢復營業

【鞍山】本站道東八卦溝三道街驢馬鍋房、因害精壯牲畜、有碍農民耕種、被十一區查禁停止營業、該執事聞某通融某方面、運動恢復營業、果能手眼通天云、

一營繳械之善後辦法

【哈爾濱】駐木埠上號之營、備第二旅五團一營、被該長旅下令繳械一事、已誌前報、茲探其善後辦法、將該營一連撥歸二營二三四各連之士兵、除少數撥入他營、補充缺額、餘者給資遣散、至軍官則大多數因無法安置、而擬棄不用云、

夜半槍聲何來

【哈爾濱】附郭風雲緊急、及市內人心惶恐各情、已誌前報、茲於月之十日夜十句鐘時、記者尚未入夢、陡聞砰然一響、急出外以聽究竟、未幾又一響、理其聲似在正陽街一帶而後、共兩響、後亦無聞、究係何人所發、抑係因公或私、以及或走火、翌日全力探尋、終無線索、查在此時局嚴重之際、陡有槍聲、非特易惹人驚恐、並易於發生意外、望負責治安當

黃花魚上市

【蘆家屯】驛西十里許、壚廠、賊魚壕、望海寨三海口、所泊漁船甚夥、於十日開始下網工作、新得黃花魚、市價六元之譜、各公司代理店、爭先恐後、裝發外埠云、

各當局注意治安

【哈爾濱】特別區警察管理處處長王瑞華氏、鑒於國際聯盟調查團在哈、深恐各不逞份子乘機搗亂、特令所屬於日落後、全體出動、於各重要街衢路口、以防萬一、同時並令便衣警察散佈於各地、以偵察一切、而重治安云、

又長官公署統制下之警備隊亦爲恐宵小所有所騷擾、以資見防衛、於每日下午六時許起分班出動於道裡各地云、

瑞兆!……多年枯杏開花

【松山】錦縣杏山之乳頭峰下、有杏樹十數株、內有一老杏、已枯多年、詎料今春忽又萌芽、初不注意、近來突然解蕊開花、芳香濃厚、加之葉美花鮮、村人爭覩、均謂樹枯多年復開花、誠乃罕見之奇聞、或爲新國之吉兆云、

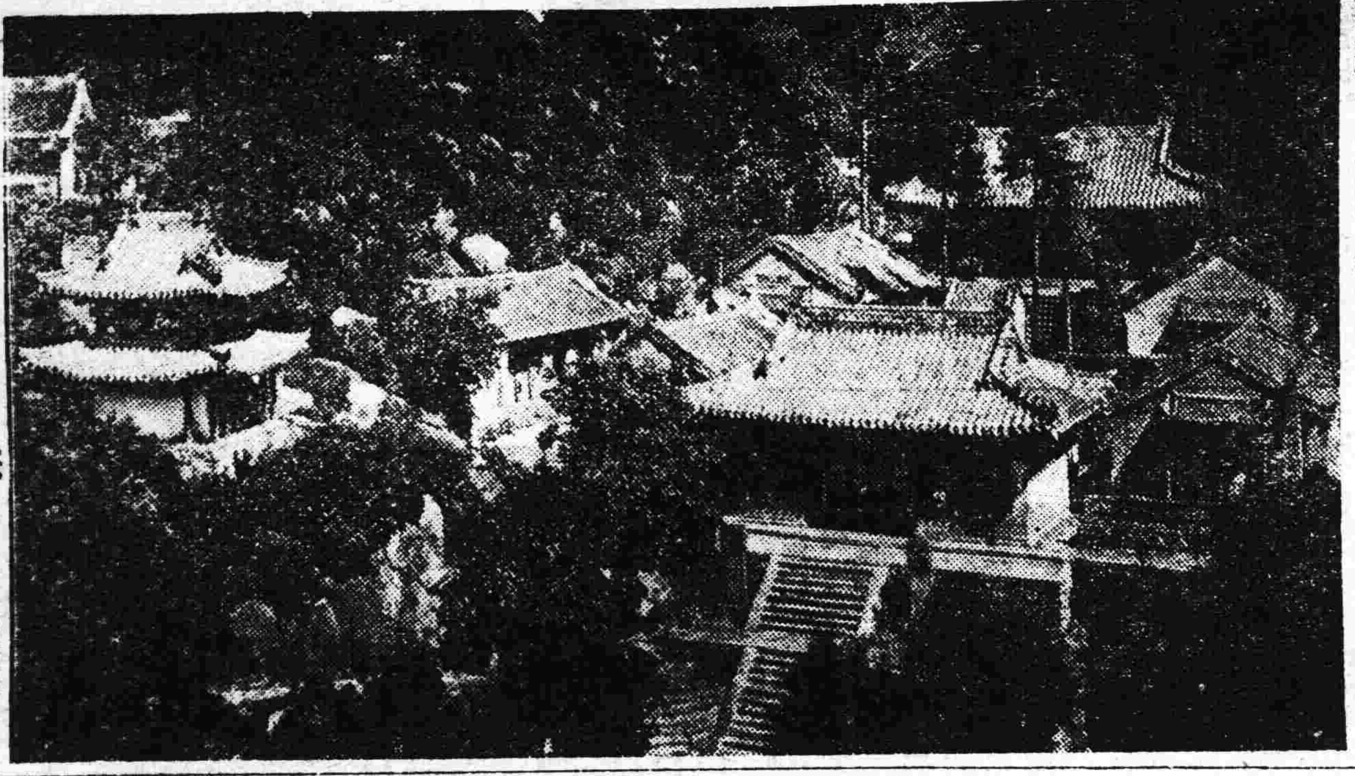

滿洲名勝 千山龍泉寺

調查春耕狀況 以備秋季考成

【安東】本縣公署、頃奉省署訓令開本省春耕、業已公擬辦法、通令在案、但農民耕種之物類、及播種之畝數、亟待調查、以憑核辦、着由文到日起、將境內各村屯農作情形、及民生狀況、切實列表具報、以備秋季之考成云、

爲貧民請欵 製單衣

【安東】本市八道溝救濟院自經孔君接辦以來、大加整頓、造福貧民非淺、現時天氣漸熱、該院收容之男女、仍着稻衣、且已敝不堪、尚無單衣可換、孔君擬代貧民趕製單衣、具呈請欵、已經縣公署核准、計擬製男單衣六十二套、女單衣六十套、小孩單衣十二套、共計八十套、約需現小洋一百四十九元、如數發給、以濟窮黎云、

匪擬襲長甸河口 商民四出避難

【安東】鴨江上游長甸河口爲沿江之大集鎮、居商民較各村屯爲殷實、以致匪人垂涎、幸該鎮商民協力戒備、相安無事、詎料月之五日、有蔡匪黨羽十餘名、馳往該鎮、聲言蔡匪大隊行將襲入等語、商民惶恐、紛紛四出避難、另有一部份殷實商民、聯袂渡江避難朝鮮青城鎮云、

尋找失踪幼女 酬謝金百元

【安東】七道溝附屬地城隍廟後住戶鄧本喜、因月之九日其幼女金鍾、年方五歲、身軀二尺餘、迷路失踪、鄧某四方探覓、並向各地聲明、如有覓送幼女者、酬謝小洋一百元、來函通知者、謝洋二十元、决不食言、通信地址、華盛東玻璃工廠左三義成云、

斐克圖既被奪回 小九站橋亦修復

【哈爾濱】埠東黃山嘴子、爲宮部佔領一節、已誌前報、茲悉日前已被濱江警備司令李文炳所部奪回、宮部當向斐克圖方面退却、同時李軍即乘戰勝餘威、會合日軍一部、向斐克圖進攻、現(即十一日)聞斐克圖亦被奪回、宮部又向以東退走中云、

又訊、東部線之小九站橋樑自被舊吉林軍焚燬後、日方即派工人速往修復、以利通車、無奈舊吉林軍不時加以射擊、所以迄未得手、日方見有派遣軍隊掩護作業之必要、遂又派工程隊急往、在緊急作業下、已將該橋修復、故向一面坡間不日即可通車云、

水利局佈告 三期加罰

【安東】本市水利局、自本年畝捐開徵之後、迭接實業廳令、催徵水利捐、奈年景關係錢法太緊、未能依令而行、日前又接省令、爲體卹民難、特展緩一月、凡種稻農民、務於六月一日前來局納捐、不得再延遲、六月加罰一成、七月二成、八月加罰三成、該局奉令後、已佈告週知云、

遼遼無期 發行八十萬流通券 因底欵無着不足取信 恐濫發紙幣錢法益毛

【海城】縣長孫文敷、爲打破財難、接濟政費、曾一度擬發流救濟券、經四次紳官會議核定六十萬元、又農會長趙吏南商會長辛子香、爲接濟春耕維持商難、擬發流通券廿萬元各等情、均早誌各報、茲經詳詢上項流通券發行期、尚未確定、其原因不外底欵無着、無足取信、且恐濫發紙幣、毛荒難平云、

局電被搶

【五常】自駐防軍隊譁變兩連後、每天晚皆搶案三四起、月之八日早四句鐘時、突然有身穿灰軍服丘八二名、拿手槍闖進電報局、搶去哈洋二百四十元、永洋一百二十元、官帖八萬餘吊、皮兩件、一匪臨行時、謂改日再會云、

五常堡 閉門自守

【五常】本邑五常堡、自事變以來、被兵吃匪搶、民窮財盡、生活危險、經該處紳何景堂、招練民團數百名、武裝齊整、輪流看守城壕、將四門僅閉、只留東門出入、無論軍警、不准入城、倘要强行進城該商民武力敵抗、因被兵匪所擾、不得已而出以自衛云、

五連出發剿匪

【長嶺】駐長嶺警備騎兵第一旅第二團、第五連步校連長劉永宸、於四月廿四日奉令出發、赴各區剿匪、以重春耕、而嚴防務云、

人事消息彙誌

【海城】茲將日內人事往來彙誌於次、

▲王司令來去匆匆 奉天暫編陸軍第一旅長王殿忠、十日去奉、十三日返防、

▲孫縣長晉省參會 本縣縣長孫文敷、爲參加全省行政大會定十四日去奉、

柳樹溝村遭匪患

【營口】縣境柳樹溝村住戶修中、家本不豐、徒有財主之名、十日突有股匪數十名、攻進該村、架去修中等人票六名、因修家有財名、索値頗昂、贖價須袁頭八千、希減其値、該管警隊聞訊後、正在追擊中云、

日警署長就職

【營口】前鐵嶺警部、新任日警察署長青木登氏、已於十一日午後五時廿五分車、蒞營就職、並定於十二日由高等警察係富岡氏、引導赴各方拜訪、以便聯絡云、

顧少川因中國窮困 不能享摩托車之福

【濱江】調查團中之中國代表顧維鈞博士、抵哈後、曾於十一日偕隨員英人杜納里特出馬迭爾旅館時、濱車夫問顧坐汽車、否顧答、「我中國日下窮困到如此地步、下代表不能享摩托車之福、當步行當車、」一時頗惹旁觀之各國記者、對顧氏愈加注意云、

(上圖顧氏)

木業請求免稅

【安東】本市鴨渾兩江保護木業事務所、據市內木商同業會函稱年來國產各物、皆已免稅、惟木業一項、因中日合辦之採木公司、向有材鎗之欵、現數甚鉅、現時木商益復不振、若再納出產捐、實有難支之勢、請情該所函向林區駐在所備文示云、

馬車夫與客鬥毆

【安東】十二日下后四時、金湯街有二十六號馬車、自七道溝安東站拉客一人、係本市吉興和報關行某甲、至二道橋下車、掏出小洋二角付與、車夫不受、謂七道溝車站馬車、無有二角者、致起口角、車夫執鞭向前就打、某甲將鞭奪過折毀、繼竟毆打、車夫口破血出、經衆人勸解、各不相讓、雙方同往六道口警所論理云、

遼海一帶刀匪 被包圍擊散

【海城】頃據確訊、馬賊變相、雜以彩色之大刀匪百五十餘竄匿於九區界之鴨子泡一帶、昨經遼陽界七區自衛隊長王旭東率團丁卅名、與匪激戰、奈衆寡懸殊、弱不敵強、王隊長及團丁三名、被匪擊斃、自是匪勢益行無忌、現我遼海官兵鄉團集合七百餘名、將取夾擊包圍式、月內即可殲敵致果云、

又據八區警分局電話報告、遼相之刀匪首徐海寬聚衆百六十餘、竄至九區一堵墻一帶、警局長滕國章、曾於十二日午後四時由城出發、當日在板橋子與匪正面衝突、互擊兩小時之久、匪勢不支、潰退至小王家窩棚、時已天黑、未便追擊、遂收隊駐於四方台、於今(十三日)午前七時、滕氏復率部又訊於今(十三日)驛牛莊之沈家泡搜剿、並率隊由牛莊出發、取協剿合捕式、

又訊、遼陽七區自衛團百七十餘名、同時亦參加夾擊、又訊、倘刀匪勢力再大時鄰縣亦將發軍、必出而助剿云、

教會與銀號消息

【洮城】茲將邑內小新聞、簡記於下、

福音堂 基督教會福音堂、由講道安息會 基督復臨安息日會新址(東上崗)現正繪圖籌備建築中、官銀號 東三省官銀分號辦公時間改點、上午十時至下午一時、

上堂學生人數 逐日報局

【通遼】本縣教育局長、爲查各校上堂人數增減、以杜徒耗校費起見、特於十號、通知各校、將每日實在上課人數逐日報局、以憑攷核云、

馬路工程迅速

【通遼】警務局長滕慶五氏因通路不平、飭令修築、以便行人而利交通、並與設卡巡邏均有裨益、馬氏令商會鳴鑼、警士督修一雷厲風行、有悞到者、即認眞罰辦、各商不敢偷情、十餘日、即工作告竣、頗爲迅速、適有大雨、亦較便利、外商來此、咸謂、街市換然一新云、

街巷均設 閱報牌

【營口】教育局社會課、前於縣署門首、設置閱報木牌、與民衆閱覽、已誌昨報、茲經該課爲普偏起見、復於街巷內一律分設是項木牌、每日張貼各種新聞報紙、以資開通民智、頗爲稱便云、

柴車缺乏

【通遼】市內近因抓車、鄉民賣柴草者、闘風不前、春間百捆五六角、今則漲至一元二角、市無柴車、而小戶需柴、仰天長嘆、蓋因近村、乏柴故耳、

匪又綁票十一名

【北鎮】城西段家溝住戶唐某、於十日夜十餘鐘時、突來步匪二十餘名、闖入該村、挨家搶掠、臨走綁去唐某等人票十一名、帶至森林內去訖、杳無踪跡、該匪既搶即綁、眞可謂膽大包天云、

輸送難民入關

【通遼】世界紅卍會難民收容所、近因時疫漸少、昨有山下參事、向奉山路總局顧問交涉、准許二千元、運回關內難民一千名、欵由商會照付、於十四五兩日、陸續掛車輸送云、

糧行漸漲

【通遼】近日糧行上提、大豆一元五角二分、谷子九毛半、雜紅糧每年七角、各埠客商、購川油糧、每年較前漲價一角有奇云、

雕船杉船 源源而來

【營口】本埠河沿各碼頭、航行無阻、除中外各項火輪運輪不絕外、而浙江及上海之雕船杉船等、亦源源而來、滿載南貨、無異於往年、其入口者日見衆多云、

准設金融維持會

【營口】本埠總商會會長李序園、以商業停滯、爐銀極度不安、市況益趨蕭條、該會長以欲求營市繁榮、决由整頓爐銀入手、特在商會內、組織營

女師舉行月考

【錦縣】縣立女子師範學校原有一級、新招一級、學齡過剩、教室幾不能容、校長許雨亭、爲考查成績優劣、以便升降、於本星期舉行月考、各科題目、親爲檢查、每堂復親自監視、務期禁絕弊端、以覘實在成績、聞現已考試完竣、學生成績、均在及格以上云、

解蟹上市

【營口】地瀕海隅、各項海鮮、隨時出產、茲於近日蟹子大爲上市、奉票二元、可買碗口大者一枚、咸稱味鮮而價廉云、

電報局長蒞錦

【錦縣】本邑電報局恢復等情已誌前報茲聞省府特派俞彥彬爲局長、現前現已蒞錦視事、關於滿州國內國外電報、及長途電話、均已起始開辦矣、

國賦緩期加罰

【錦縣】縣署徵糧處、對於國賦畝捐、向由五月起、照常加罰、茲聞各縣長以鄉村金融、異常窘迫、爲體恤民生艱苦、國賦加罰、緩期一月、鄉民聞之、莫不色喜云、

農會幹事長 理應推舉

【北鎮】縣農務會幹事長、杜韓章、任事以來、業已一載、辦理公務、不辭勞瘁、前月赴北平探看其子、不料到北平時身染疾病、請醫調治未效、一命嗚呼、杜君之靈柩、現在北平寄放、該農會幹事長一席、至今虛懸、理應公舉妥員接充以專責成云、

村長會議

【本溪】本縣陳縣長、於十一日在新市街公會堂、開全縣村長會議、到會村長百餘名、開會二次、由一時至三時散會云、

被毆重殞命

【本溪】本縣後街有蘇人金應八年三十一歲、金昌倍、四十三歲、嚴利浩三十歲、十日午後九時間、有北山胡里之齊家館子執事齊懷眞、(即老三)因伊等欠飯錢一元一角半、致起口角、該三人將齊老三用木棒打傷、送至南滿醫院調治、奈傷過重、次日死於該病院室內、十二日午前當局在病院後院內檢驗、確係因傷致死、現下當局將蘇人看押、如何法辦不得而知、

警察更換制服

【本溪】本縣警務局警察、近已更換新製服、日公安隊均係灰色、警察黃色、均已更換齊整云、

紳商請留步中隊

【西安】本縣二十三步中隊前者駐紮金川縣境、因刻下時局不靖、該隊奉東邊保安于司令之訓令、回西安縣原防、以負保衛地面、近聞東邊各縣有擬要求該中隊、再往金川縣駐防之消息、經安邑商會長王廷陞、農會長常永林、教育會長張毅然、士紳魏化南、王化宣姜振亞、李小樓等、向縣公署戴漢溪縣長、請求將西安縣之二十三步中隊、永留西安縣境其理由則爲該中隊之、餉項、槍械、子彈、服裝、均係西安縣人民之膏脂、際此時局、該中隊若出而游擊則可、若舍去本縣、長期在外縣駐紮、似乎不可以此之故、特行挽留、並請戴縣長向東邊于保安司令呈明斯義、俾該中隊留而不走、以保本縣云、

公安隊綏靖地面

【西安】縣長戴漢溪、警務局長李耀珊、以西安縣境、北接吉林之伊通、東鄰磐石、及東豐、均係省縣之界、際茲時局未大平安、理宜綏靖地面、特令公安各騎步等隊、逐分往境內各處游行、藉以鎭懾、而安閭閻云、

…下接第六面…

行市 十四日

條銀標金

倫敦銀塊現行	一七片八分一
紐約銀塊現行	二七仙八分七
孟買銀塊現行	五六留比六分五

上海標金	午前	午後
開行	七二四、五	……
下市	七二五、〇	……
大價	七二七、〇	……
小價	七二一、五	……

中外匯兌

英美滙兌	三弗六五仙二分一
美日滙兌	三弗八〇仙
美國上海滙	三一弗六分一
上海東滙 賣	一〇二兩三分一
上海東滙 買	一〇一兩二分一
上海美滙 賣	三一弗一分
上海美滙 買	三一弗八分一
上海英滙 賣	一先八片八分三
上海英滙 買	一先八片一六分
奉天城內滙兌 現洋票滙上海	一、〇二一
現洋票滙中銀	〇、六九五
金票滙中銀	一、〇三〇
現洋票滙天津	一、〇二一
大連滙上海	七二兩八五〇
大連滙上海	七三兩七三五
大連滙煙台	七〇兩九〇〇
營口滙上海	兩
安東滙上海	九六八兩

各地錢鈔

奉天 日站金票對現洋	午前	午後
開行	一四七、六〇	一四七、五〇
下市	一四八、三〇	一四七、七〇
大價	一四八、三〇	一四七、八〇
小價	一四七、三〇	一四七、三〇
交數	六萬	一五萬

同 現洋對金票現行			
十點	六七、四〇	二點	六七、五〇
十一點	六七、五〇	二點	六七、五〇
十二點	六七、四〇	三點	六七、五〇

鈔票對現洋票	午前	午後
開行	……	……
大價	……	……
小價	……	……
交數	……	……

全現		
十點	一〇四、三〇	一〇四、一〇
十一點	一〇四、三〇	一〇四、一〇
十二點	一〇四、一〇	一〇四、一〇

城內錢鈔	
現大洋換奉小洋	六〇、八〇
金票換現大洋	〇、六七五
鈔票換大洋	一、〇四一
哈大洋換現大洋	〇、八一〇
天津中交票換現洋	一、〇〇五

大連 鈔票對金票(午前市)	近卯	遠卯
開行	七〇、五〇	……
下市	七〇、三五	……
大價	七〇、七〇	……
小價	七〇、二五	……
交數	三四二萬	……

同現行	(午前)		(午後)
九點	七〇、三〇	一點	七〇、一〇
十點	七〇、三五	二點	七〇、一〇
十一點	七〇、三五	三點	七〇、三五

鈔票對小洋錢現行	二七、九五
現洋對小洋錢現行	九六、一〇

安東 鎮平銀對金票	午前	午後
近卯開	九八〇、〇	九八一、〇
又下市	九八四、〇	……
遠卯開	九八二、〇	九八七、〇
又下市	九八八、〇	……

長春 金票對現大洋票現行			
九點	六七、八〇	一點	六七、六〇
十點	六七、五〇	二點	六七、六〇
十一點	六七、五〇	三點	六七、六〇

鈔票對哈大洋票現行	……
金票對吉官帖現行	八〇三、〇

哈埠 哈大洋票對金票現行	午前		午後
十時	……	二時	……
十一時	……	三時	……

營口	
金票對爐銀現行	……
鈔票對爐銀現行	……
爐銀對奉票現行	……

開原 金票對現洋票	午前	午後
近卯開	……	……
又下市	……	……
遠卯開	……	……
又下市	……	……
安市	……	……

各地豆糧

奉天 日站大豆(百斤大洋價)	午前開行	午後開行
五月	……	……
六月	……	……
七月	……	……
八月	……	……

同午後開行	下午下市
五月	……
六月	……
七月	……
八月	……
交數	……

期米(滿取)一包金票價	特等	一等
月 日	……	……
月 日	……	……

城內豆糧市			
大豆	一、三〇	稗子	一、三〇
豆餅	一、四五	大麥	〇、六五
豆油	一、五〇	小麥	一、四五
白小豆	一、七〇	高粱	〇、九二
紅小豆	一、六五	包米	〇、八五
花小豆	一、六〇	粳米	三、四〇
吉豆	二、四〇	元米	一、九〇
合豆	〇、九七	小米	一、六〇
青豆	一、〇〇	江米	三、七〇
麻豆	一、六五	勝米	一、五〇
碗豆	一、六〇	稻米	三、七五
粳子	〇、九五	穈米	一、五〇
谷子	〇、八四	秫米	一、二〇
麥子	〇、七〇	芝麻	四、四〇
穈子	〇、九〇		

大連 大豆(百斤鈔票價)	午前開行	午後開行
現帶袋	五、一三	五、一五
不帶袋	……	……
五月底	五、一六	五、一五
六月底	五、二一	五、二〇
七月底	五、二七	五、二四
八月底	五、三一	五、三三
九月底	五、三九	……

豆餅(壹塊鈔票價)	午前(開行)	午後(開行)
現行	一、六八〇	一、六六〇
五月半	一、七一〇	一、六九五
六月半	一、七一三	……
七月半	……	……
八月半	……	……
九月半	……	……

豆油(壹箱鈔票價)	午前(開行)	午後(開行)
現行	一四、〇〇	一四、〇〇
五月半	一四、〇〇	一四、〇〇
七月半	一四、二五	一四、一〇

高粱(百斤、票價)	午前(開行)	午後(開行)
現行	三、〇五	三、〇三
五月底	三、〇四	……
六月底	三、一六	三、一三
七月底	三、二六	三、三五
八月底	三、四〇	三、三三
九月底	……	……

開原 大豆(壹斗)現洋價	午前開行	午後開行
五月半	……	……
六月半	……	……
七月半	……	……

高粱(全上)	午前(開行)	午後(開行)
五月半	……	……
六月半	……	……
七月半	……	……

四平街 大豆(壹斗現洋價)	午前開行	午後開
五月半	……	……
六月半	……	……
七月半	……	……
八月半	……	……

高粱(全上)	午前(開行)	午後(開行)
五月半	……	……
六月半	……	……
七月半	……	……
八月半	……	……

公主嶺 大豆(一斗現洋價)	午前(開行)	午後開行
五月半	……	……
六月半	……	……
七月半	……	……

高粱(全上)	午前(開行)	午後(開行)
五月半	……	……
六月半	……	……
七月半	……	……

長春 大豆(一石鈔票價)	午前開行	午後(開行)
五月半	……	……
六月半	……	……
七月半	……	……

高粱(一石鈔票價)	午前(開行)	午後(開行)
五月半	……	……
六月半	……	……
七月半	……	……

哈埠 大豆(角特哈洋價)	午前開行	午後開行
五月半	……	……
六月半	〇、九九五〇	……
七月半	一、〇〇〇	……

小麥(全上)	午前(開行)	午後(開行)
五月半	……	……
六月半	一、七三五	……
七月半	一、七四五〇	……

國外商品

美國錦花	國五錢(跌)
五月卯	五、五一
七月卯	五、六五
十月卯	五、八五
十二月卯	五、九九
一月卯	六、〇七
三月卯	六、一三
現行	五、六五

印度綿花	國三錢(跌)
羅吉印	一七六留比〇分〇
謀拉印	留比 分
高爲印	一四六留比〇分

大阪期綿線行(臺綱金票價)	午前(開行)	午後(開行)
五月底	一三四、三〇	一三四、三〇
六月底	一三六、八〇	一三九、五〇
七月底	一三一、〇〇	一三九、六〇
八月底	一三三、六〇	一三一、九〇
九月底	一三四、八〇	一三三、五〇
十月底	一三四、九〇	一三三、一〇
十二月底	一三五、六〇	一三四、四〇

大阪綿布錢現行			
龍C	四、五五	鵝島	四、五五
軍人	五、五五	福助	一二九、〇〇
顏細	三、一五	扇面	一三四、〇〇
白羊	……		

神戶豆餅	午前	午後
五月底	二、七二	二、七一
六月底	二、七二	二、七一
七月底	……	……
八月底	……	……
九月底	……	……

建國紀念大運動會開幕

【吉林】建國紀念省城中小學聯合大運動會、於十四日(今日)開幕、玆將開會情形錄如下、

▲各部職員(總務部)主任胡天民、委員長尾正之、朱家瑞、魏杰夫、沈宗緒、李中用、徐冲漢、胡吉安、關中先、(評判部)評判長花田孫平、田賽評判主任佐久間弘雄、評判員鄭繼超、劉子餘、婁銘三、王文彬、徑賽評判主任、李蔭棠、評判員、陶蔭軒、南向午、徐介人、賈貫之、于躍東、鄭致中、楊夢岩、大上平、計時員遠世昌、鄭陸涵、趙介侯、記錄員、谷香圃、劉積厚、檢查員、原秀五郎、鄭經方、洪聖徵、孫世榮、(運動部)主任木村續、發令員、李香古、戴公孚、王樹武、宣告員、隆波龍照、張煥箕、董蒿儒、楊國平孫馨三、傅對祥、高仁堂、趙遠、報告員、山下昌平、楊朽雲書、抽簽員、王以贍、吳慶石、祖雲峯、準備員孟樹槐、徐沖漢、張貴芬、唐潤芳、趙惠清、奚明哲、任錫衣、(招待部)(主任楊菊安)委員草野松雄、木村彥一郎、徐純熙、劉越安、何絮湘、張嘯秋、石松珍、許華秋、楊建恒、(糾察部)主任何子勤、委員張詰權、佟圃、毛荷根、金鑄九、趙秉國劉文忱、高雲樵、朱紹武、郭昇紹、沈魯岩、劉淑芬、馮有爵田、劉伯航、唐視二、榮紹沈貫三、唐受百、安長民、解伯泉、郭湘戡、范芳華、毛傑三、楊穆章、張博平、朱成安、(文書部)主任谷香圃委員張學會、關敏閣、顧振寰李春翹、馬子誠、費成章、李可法、劉雲峯、胡樹民(衛生部)主任王延之、委員孫韶唐、魏卓珊(獎品部)主任朱雲甫委員王藹臣、孫墨林、艾興五孫德馨王振氏、

▲大會順序 一、振鈴開會、二、全體職員暨學生集中會場三、升國旗——奏樂、升滿洲國國旗升日本國國旗、四、全場脫帽佇視升國旗(同時升炮鳴炸五)、向國旗行三鞠躬禮六、唱歌—唱頌建國歌、七、攝影、八、委員長致開會詞、九、會長致祝詞、十、樂隊導職員暨學生繞全場一週、十一、開始運動

▲運動次目(徑賽)百米競走—高小部(男子)—兩次(滿洲國側)二百米競走—(男子)——一次(日本國側)百米競走—(一年生)—一次(日本國側)五十米競走—中學部(女子)一次(滿洲國側)五十米競走—初小部—兩次(滿洲國側)百米競走—中學部(男子)兩次(滿洲國側)二百米競走—(女子)—一次(日本國側)百米競走—中學部(女子)—一次(滿洲國側)百米競走—(二年生)—一次(日本國側普通學校)八百米接力中學部(男子)一次(滿洲國側)拾物競走初小部兩次(滿洲國側)二百米接力中學部(次女子)一(滿洲國側)四百米競走(三年生)一次(日本國側)二百米接力高小部(女子)一次(滿洲國側)八百米接力小學部一次(日本國側)二百米競走中學部(男子)兩次(滿洲國側)八百米接力一次(日本國側普通學校)八百米接力同文校小學校合作一次(滿洲國側日本國側)四百米接力高小部(男子)一次(滿洲國側)百米提燈競走(來賓)兩次(滿日合賽)四百米接力(職員)三次(滿日合賽)二百米競走(來賓)三次(滿日合賽)一千五百米競走中學部(男子)一次(滿洲國側)遊戲一二年生(日本國側)(田賽)團體操)徒手操省立實驗小學校(滿洲國側)徒手操永吉縣立模範小學校(滿洲國側)旗送普通學校(日本國側)五蝴蝶舞省立女子師範附屬小學(滿洲國側)鐵球中學部(男子)(滿洲國側)徒手擊中學部(女子)(滿洲國側)旗操同文商業學校(滿洲國側)合同體操——普通學校(日本國側)審美徒手操——永吉縣立第二小學校(滿洲國側)廣播無線電體操小學校(日本國側)上風舞永吉縣立女子第一小學校(滿洲國側)跳高中學部(男子)(滿洲國側)表情遊戲普通學校(女子)(日本國側)徒手操永吉縣立第一小學校(滿洲國側)蹴球同文商業學校(滿洲國側)擊棠操省立第一師範附屬小學(滿洲國側)旗體操普通學校日本國側徒手柔軟操市立第五小學(滿洲國側)綱引小學校(日本國側)徒手做做操中學部(女子)師範學校(滿洲國側)

▲閉會儀式 一、振鈴、二、全體職員暨學生集中會場、三鳴炸、四、唱歌—運動會歌、五、委員長致閉會詞、六國旗降納式、七全體三呼萬歲名譽會長導呼滿洲國萬歲委員長導呼日本國萬歲(總務部主任導呼滿洲國體育協會吉林支部萬歲(八、樂隊導全體繞場一週—依次出場▲

居獸場改收吉洋

【長春】新京公安局附設居獸場、係屬檢驗屠宰豬畜營業機關、養者例定每猪一口、收吉大洋五角、嗣以居商所賣肉價、均以官帖爲本位、而斯時吉大洋五角、又適合官帖七十吊之數、比時順應屠商繳納便利起見、故改收官帖七十吊、刻下官帖低落、煤柴等項價格、有增無已、以致收支比較、月有虧累、故該場現特呈准擬自本月起、仍改收吉大洋五角、以免虧累而資挹注云、

漁業局照例設漁汛

【營口】本省蓋平鱍魚圈望海寨二處沿海、每年五月初旬爲黃鱗漁汛之期、本埠漁業局向于此期在該二處設立行局、稽征稅款、並派遣砲艦巡船、游弋該處海面、保護漁商船隻茲聞該局局長趙東凡氏、現將該二處行局人員支配妥協、本月七日行局人員、乘該局艦船出發赴汛地云、

歸併保安隊防所

【西安】駐西安縣東邊保安司令部所屬之保安隊、西安有第三營營部、第十一十二兩個連部、前者該營連均奉令出發所有營連等部、空閒無人、近奉東邊保安司令、將以上之營連部歸併一處、以免多佔房屋、商會奉令後、刻正收拾歸併云、

第一旅士兵分發夏衣

【鳳城】暫編陸軍步兵第一旅司令李壽山氏、由莊河來鳳、已屢誌本報、現該旅士兵、尚着棉衣、當此春夏之交、天氣漸熱、對於觀瞻衛生、諸多不便、乃由省中領到袷衣、昨已按名分發云、

誤入匪帮經人保出

【鳳城】五月八日、有本溪縣永和銀號經理、李興周之子名忠誌、因私逃出外、誤入匪帮、被日軍逮捕、當經郝子峯巡捕知其家道、純係中學學生、故肯担保、已經電知本溪、李興周經理、速來鳳城認領云、

石頭城演戲酬神

【鳳城】邑東石頭城、爲鳳凰名鎮、商業輻輳、街市整飭、徐文海大隊長防所在焉、近聞某商號因某種關係、將演戲酬神、將城中戲園坤名角色邀妥訂於月之十三日起、演戲半月小本營業、均行前往、屆時必有盛況云、

日領因公赴省

【錦縣】駐錦日本領事中根氏、蒞錦三月餘、辦理通商事務、及安置僑民、頗爲恰當、現因要公、由錦乘快車赴省、謁見總領事報告一切、公畢即行返錦云、

國務院統一全國時計 以火車站鐘點爲準

【海城】縣署頃奉省令、轉奉國務院令開『查各省縣時計概不統一、玆特規定、各省縣時計鐘點、均按車站候車室之火車鐘點爲標準、約照普通時計、慢四十分、俾歸一律、仰各省縣長、轉飭遵照』該署奉令後、即着手印刷令文傳單、日內即將分發知照云、

張督辦派員來双校閱

【雙山】豪邊督辦公署軍務處科長趙家正、糧秣處長魯華東、中校參謀于春波、團副劉成海、連長劉紫斐於五月七日自臥虎屯站下車、喬團派隊迎接、寓天益和油房、八日早喬團長在四美春設宴、邀士紳作陪、早十時令全團軍隊至關帝廟前、點名校閱、演說即發給養、日後不用農商供給、午後趙縣長設宴迎風、九日農商兩設宴、各機關首領陪飲、交杯換盞、頗爲歡樂云、

道德會改組

【洮南】本邑萬國道德會會長姜錫九、因事他往、經衆會員改組、副會長薄瑞亭升任會長、會員吳伯泉投魁武等、升任副會長、已在行政公署備案同辦慈善事矣、

令築井樓附設水槽

【松山】頃據警察消息、錦城九區分署、於十日、奉警察局訓令、將城內外民衆公共泉井、修築井樓、製造木蓋、附設水槽一面、專預畜飲、併准民衆洗衣、各井需費、由領水戶籌攤、該署奉令、即轉知各所調查進行云、

趙署長破案獲獎

【松山】錦縣城東右屯衛警察第八區署長趙春和、因該管界東張良堡村、住戶徐耀先一家三口被匪殺斃、兇犯在外、該案發生後、趙署長即嚴飭所屬務期破案、惟該兇犯趙樹成卒於五日、被趙署長捉獲、當即送縣審訊、聞縣當局嘉賞、該署長大洋百五十元、以資鼓勵而令賞事求是云、

公佈違警罰金

【松山】縣警察局共收四月份各署及各分所處罰違警人犯廿名、實收罰金洋六十四元六角、除分別呈繳外、併收各犯姓名罰款數目、被罰理由、詳細佈告週知云、

粮價見漲

【熊岳城】月之十一日糧市、紅粮每斗大洋一元四角三分、高粮米一元五角五分、小米二元三角、青豆一元八角、包米一元二角三分、各種雜糧、每斗均漲一角之譜云、

追悼陣亡官兵

【北鎮】十日午前十一句鐘本城大佛寺東空地、高搭蓆棚追悼前後陣亡警官士兵等、共立靈牌三十名、特請僧道誦經超渡亡魂、排列香案、紙活花草輓聯等、不下一百餘幅、縣長委員長、各法團仕紳、警察公安隊、日軍隊、均行到場、(一)縣長拈香、(二)各行鞠躬禮、(三)作樂、(四)公安局長演說、(五)何大隊長報告經過情形、(六)各來賓演說、(七)日軍隊排列棚前舉行槍禮、(八)攝影、(九)吳承審演說募欵、恤給各陣亡者之家屬、孤老年幼、家貧困苦、(十)排列隊伍、鼓樂喧天、炸炮齊鳴、將各靈牌均送至城隍廟、觀者頗極一時之盛云、

劉視察員公畢回省

【舒蘭】吉林省保衛管理處派視察員劉福堂、來舒視察保衛隊內容、及地方駐軍情勢、並胡匪擾害狀況、該員下榻保衛總隊部、對于上項各節、無不細心詳爲調查、以得我舒環境、騷亂之眞相、以便回省復命、俾上峯洞悉民瘼方爲該員達到盡職目的、居意洵屬可嘉、茲劉視察員公畢、遂于月之十日、回省復命去訖、

杜素娟女士之隱憂

海上巨商杜國華君、紡紗業之錚錚者也、以事務紛繁、故晝夜奔忙、每經劇勞之後、腦力因之突衰、時患精神沖怔、健忘之症、加以無暇注意體育、故飲食少思、體力尤爲衰弱、瘦削、終年在病院中討生活、佔半數焉、其夫人杜素娟女士、深爲隱憂、每恨無相當良藥可恢復其夫之體力、去歲見有德國新藥、『龜齡機』與其夫之病症相合、因購一打、按日與其夫服用半月之後、杜飲食大增、精神充足、體力日健、雖事務紛繁而精神仍遊刃有餘、迄無衰憊之感、因按日常服、至今乃以『龜靈機』爲維護體力精神之至寶云、

●龜靈機裝在美麗盒中

世界新藥「龜齡機」是專治男女生殖器病的其藥是男女愛情中寶缺少兒女的仙丹、返老還童的寶筏、其配製原料純用青春物之生殖腺、甲狀腺、睾丸、卵巢等經種種化學的操作、配以高貴藥料所製成、故效力絕大萬試萬靈、復經衛生試驗所化驗、證明有效、特許專賣、

主治 老翁服、恢復青春、生殖力還少復活、老婦服、月經復至、姙娠子女、青年服、健腦強精、讀書不忘、凡生殖器病、腎虛早洩、陽萎遺精及發育不完全、性感缺乏、貧血、作事厭倦、消化不良、視力減退等、及女子精脈不調、過多過少、經脈閉止、子宮寒冷、腹痛、赤白帶下、交接快味缺乏、半產、及卵巢發育不良、難以受孕等尤爲特效、

△龜齡機養身固精之奇効

『龜齡機』具有極大滋補力、其一盒之効力、遠勝中國參茸一斤故凡吸鴉片者、老年衰弱者、青年斲喪者、均宜速服『龜齡機』又患早洩病、則男女間快味缺乏此殺有滋補陰眞、鞏固玉關之力、患者速服、無不立愈、

大贈送? 龜齡機!

本藥在東省發行一週紀念、特提五千盒、作爲贈送東省人士之用以昭效力、而便推廣、照以上定價、在代售處凡購買龜齡機一盒者、即贈一盒、凡購買龜齡機半打者、即送半打每人限一打多者不贈、

東省總經理 奉天鼓樓南 金城大藥房

函購欵先滙寄費在內郵票代洋十足通用吉黑郵票亦可

外埠代贈處…安東瑞祥泰 營口中西藥房 大連同德藥房 洮安德慶仁 長春中西藥房 吉林五洲藥房 遼陽義和堂 江省德發盛 鐵嶺和發久

贈送家庭寶庫

內載家庭衛生普通病症而易醫療法數十種及婦女行經衛生胎產乳妊等保護法若十種插圖七十餘幅凡注意婦女衛生者不可函索附郵票一分即寄

瀋陽鼓樓西 金城大藥房啓

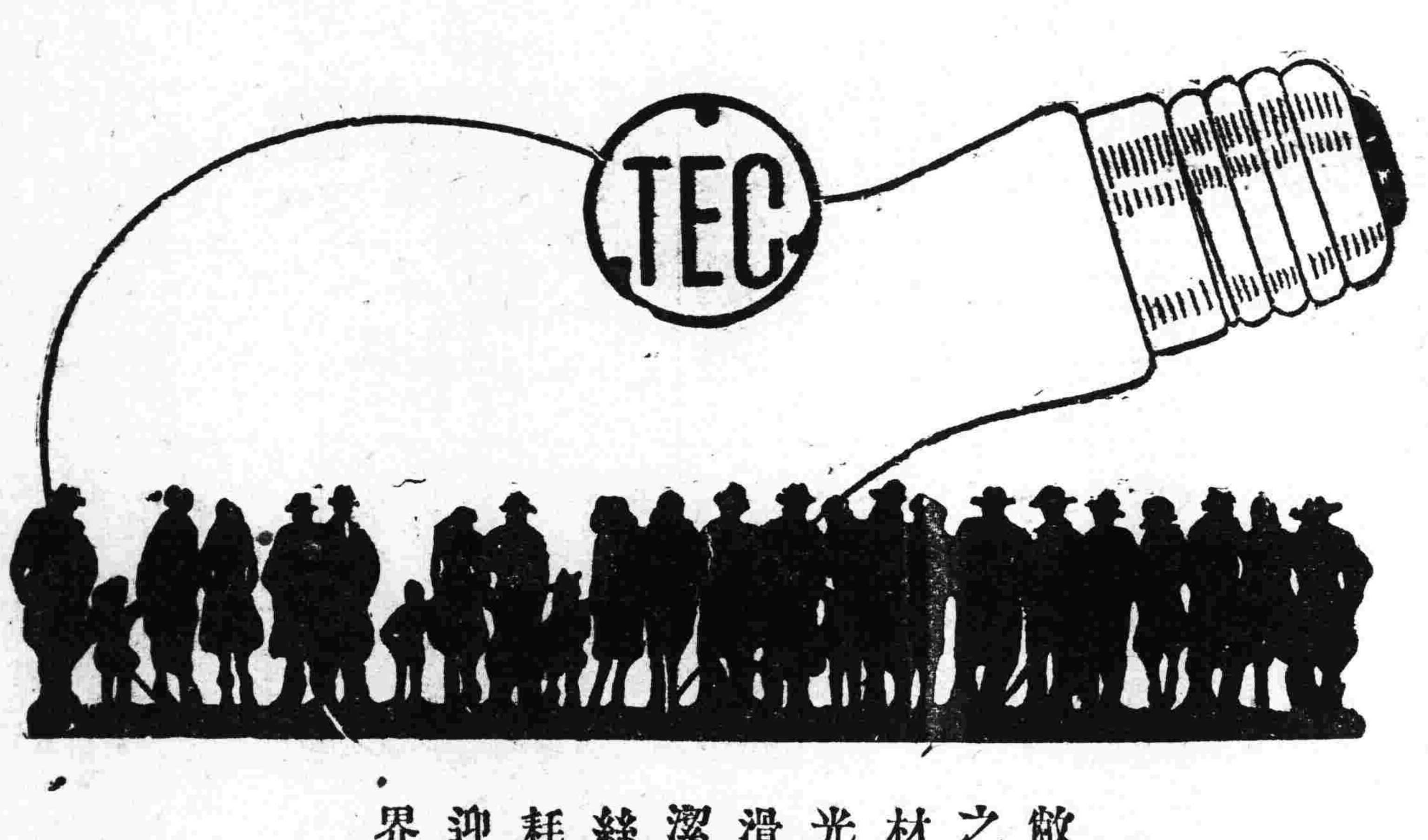

天威牌珍珠淡氣泡

敝社所發明之珍珠淡氣電泡乃由光學專門技師在敝社值屬之研究所考查世界各國照明學理加以技術的方法而造成者材料特佳外容美觀內面磨沙光亮雖强決不眩目其放射之光線緩而和清而爽視之婉若珍珠故名之其外殼全面非常光滑故汚垢積塵等決不妨碍而易於拂拭無論何時可保其特殊潔淨之面目及於吾人衛生上大有裨益焉其內容乃選純精炭絲復充入瓦斯淡氣其放出光線借賴瓦斯氣之助光亮特强故耗費電力藉得節省顧此珍珠淡氣泡中外馳名爲各界所歡迎者今番敝社爲酧謝主顧起見特大學輸入以資貢献伏祈各界 賜顧無任歡迎之至也

東京電氣株式會社

大連市連鎖街本町通 電話五二五五番

哈爾賓埠頭區地段街 電話四七七五號

有年少而覺老

有年老而反精力剛强 其故何在?

語云人老心不老這話狠有意思人苟自覺力强神旺則其年齡之老少倒是無關照理人們的精力均應到老猶健不爲年齒增長而衰微吾人常見有年事甚高而精力非常强健者每異其故之何在其實也不過因其血足而强故力源不竭蓋有稠紅之血液運行全體滋養各官則肌也腦也消化器也生殖器也均得其養而康壯剛强反是則血衰血薄雖春秋鼎盛亦暮氣沉沉矣是故欲得體壯力强非補血清血不可欲補血清血非服韋廉士醫生紅色補丸不可因此丸乃生血健腦之無上神品也請閱下方所錄千萬中之一例以證其返老還少之奇功焉

杭州人士望六之年充滿少年精力

杭州許衙巷同復煙號經理梁君華山云「鄙年六旬身體素弱四肢無力常患目眩咳嗽氣喘等症屢試中西各藥均無效驗後經友人介紹試服韋廉士醫生紅色補丸即往衙巷華康藥房購就數瓶服後頓覺血氣轉佳腦力增益於是繼續服用諸症悉愈體氣復原今則精神體力有如少年眞可感也

梁華山先生

其夫人血虧肌瘦

再看其夫人因過勞襄病此丸如何治之「內人現年五十四因中年操勞過度以致血虧形瘦背痛胃呆腿痺腰痠諸症遙起囑服韋廉士醫生紅色補丸數週即見胃强力壯身體復原矣」

梁夫人玉照

嬰孩自己藥片復其公子健康

梁君又云「次兒宗衍現年七歲因食物不節嘗患食積腹痛肌瘦面黃投以嬰孩自己藥片遂得全愈恢復康强」嬰孩自己藥片每瓶七角六瓶三元五角郵費在內

梁公子玉照

韋廉士醫生紅色補丸凡經售西藥者均有出售或直向上海江西路四五一號韋廉士醫生藥局函購每瓶一元五角六瓶八元中國境內郵局費免收

特別警告

若遇經售家以廉價影射紅丸兜售愼勿上當其丸外雖紅色中則劣質非眞貨也

神皋雜俎

周三爺（續）（塑栽）

昨天賀　幾家磚　瓦聽說周三又要蓋房啦！……。噝！你造甚麼鬼？前天他們老大來信說。一新近外頭鬧什麼公抽籤啦……』據說就是烟酒不分家的意思。那麼有飯自然要大家吃了。老大多鬼。……讓家裡趕快把貨都埋藏起來呢！』這些消息。好像有無線電機掛在他們耳旁。一宗宗的報　告那麼清楚。

周四——三爺的胞弟——也似乎加足了什麼力量。整日裡似乎使人聽見又使人聽不見的賣山普。『留住—周三的次子—那孩子出息啦！他得念我點兒好處。留住那小名怎樣起的？生他那天夜裡。他爹三更半夜把他抱出去。打算活埋了他。他媽只哭他四嬸坐在炕上。渾身抖作一團。我追出去。硬把他掄回來。這不是作老人家的不夠格。同自己子弟誇功。他念書。是我死說活說。勸了兩整夜。才把他爹勸活。……我說。『不念書。就會有出息？作老人家的沒給子弟留下產業。不能不供他念書……』這小子總算不離。在外頭眞混整啦！前天。難爲他想着。給他四嬸稍疋布。給我帶把鑲金帶玉的黏梳來啦！』

天知道。在一個星月微明的夜裏。萬籟俱靜。只幾條野狗狂吠潮潮。李賽親眼看來。在朦朧的田野裡。前邊明明走着抱個孩子的周三。後邊追着哭啼啼的周三老婆。誰會見周四一個鬼影？

當周三奶奶剛過第六個小子的轉年。肚子一天比一天膨大。周四老婆整日裡指桑說槐的譏諷着。那天就是要活埋留住那天的正午。周三奶奶才拿起飯盌來。周四老婆就『拍』的把飯盌摔給她家的黃毛老狗。『咗。咗。給你這老忘八蛋吃去好讓你一年一窩。』

『喂！老四家。你是跟誰整日裡……』周三奶奶眼淚汪汪把飯盌擱下。

而今而今事事全變了。圍繞着他們的只有黃金。只有榮耀？周三一對老夫婦。滿眼含着喜悅發光的眼淚。時時喃喃的念着。『有錢能使小鬼來推磨。』

賦是什麼？及其在現代文壇上的地位（四）（劉秉誠）

我們從牠的歷史上。可以看出牠由散趨駢。由駢趨律復由律化散的情形。若單用這點來斷定賦是什麼。恐怕還有點不夠。那麼最好我們再看一看歷代學者對於牠的概念。

班固兩都賦序『賦者。古詩之流也』

漢書藝文志『不歌而誦謂之賦』

詩品。『直陳其事。寓言寫物。賦也』

朱熹。『賦者。賦陳其事而直言之也』

文心雕龍。『賦者。鋪也。鋪采摛文。體物寫志也』

陸機文賦。『詩緣情而綺靡。賦體物而瀏亮』

近人郭紹虞先生。『賦是以散文寫作而有詩的意境者』

以上各學者的說明。我個人最服膺郭先生的話。郭先生以現代的眼光。說明賦的性質。是較爲確當的。所以我們以暫且下一個比較完整的定義。

賦是一種偏於抒情的。描寫的而蘊有詩的意境的散文。

二、賦在現代文壇上的位

賦到了現代。還存在嗎？關於這個問題。郭紹虞先生說得最好。賦本是介於小說與詩的中間的。由牠的描寫的。叙事的一方面看來。近於小說。由牠的感與於物的一方面看來。則近於詩。我們只要看了劉勰的話『述主客以首引』！和『體物寫志』與班固說的賦者。古詩之流也。就可以明瞭賦與小說和詩的關係了。（未完）

書記

社會描寫之一（若吾）

顧公館的傳達班在被二少爺呼喚到他書房裡去。少爺們的房裡。他本來是不容易跑去的。而現在却是例外。在門前。那個大的外國種鸚鵡在『哈囉』一聲的迎着他。進門時他再聽見一陣婢女的譃笑。其後他看見那婢女正　在忸怩的向　後房躲避。

一縷香烟在山窗外綠葉中反射來的綠光中縈繞。階前血紅的玫瑰也膽大的送進濃香。還有那牆壁上少女的笑臉。一切都加深了春意的濃重。在他想。『啊！少爺眞是有福氣喲！』

這時二少爺正對着穿衣鏡結了領結。再勻上少許司丹康。烏黑的頭髮因此射出幽暗的光來。其後少爺發見了傳達在守候他的命令。於是他莊重的說。

『今天會有好些女人來。你將看的年輕的帶來見我。假如來得太多了。總之是過了半點鐘帶一個進來。其餘的就教她明天再來罷。』

『是的。少爺！我知道了。』

其實這傳達眞是莫明其妙。然而既是奉了少爺的命令。就得謹愼的執行。沒有什麼好說的。可好在院子裡他看着常時侍候二少爺的了頭從外面走來於是他陪着笑詢問着。才知道二少爺昨　天在報紙　上登了啓事。要招聘一個女書記。至於少爺說要『年輕而又好看的』於是他知道這女書記的用處了。

『哼少爺眞是會尋開心啊。』

當他再回到門口時。他看見一個穿裙子的女學生已在等着他。他想。『眞快！生　意就來了。』但是這第一個雖是年輕却並不如何漂亮。然而這是開張第一次。且領她去一次罷。

『你是來當書記的嗎？』傳達問。

『是的！』少女是一陣羞紅。

『那末見少去罷。』

等傳達第第二次回來時。門前又有兩個等着。不久又進來一個。這眞糟糕。一來就是三個。領那一個先去好呢？而且裡面還一個沒有出來。

『我想你們還是　明天下午來罷。我們少爺還沒有起來哩。』

『啊！』一個個只得無精打睬的轉去。

可是又有年輕漂亮的走來。接上又是袍含着眼淚的回去。只有剛好在被少爺成走的恰出門外而馬上補上來的。才能和少爺見一見面。眞是倖倖極了。

其後應徵者仍是繼續的走來。仍是繼續的出去。穿裙子的。穿旗袍的。還有穿高跟皮鞋的年輕的。漂亮的。一直到晚上至少在廿個開外。

第一天如此。第二天如此。第三天還是如此。他想。『不知道誰的運氣好。能夠在這裡得着事做。』但是一星期之後。他却聽到二少爺房裡的了頭說。『少爺眞是開心。一天到晚有女人賠他談話。他想下個月再來一次哩！』

桂枝香（輝台）

微雨如酥桃棠節。有聲還似無聲。階前一夜碧苔生。海棠嬌欲語。山色十分青。弱柳娉婷經沐後。桂花頻惹紅英。玉珠垂下小簾旌。呢喃雙燕子。窺棟繞門庭。

寄懷（凝生）

燕都此別永相望。旅食孤城日月長。痛飲狂歌如隔世。綠渡芳草幾迴腸。傷心千里努征夢。滿眼飛花是異鄉。何況故人消息斷。愁多不敢近滄觴。

酣眠妄起（映禽）

吳綿欲換曉風微。一樹山桃已挂緋。睡美漸知春力重。地偏差喜市聲稀。蜘蛛網戶原非隱。鵲雀撿榆亦是飛。惟有閑庭幽草綠。不緣冰雪減芳菲。

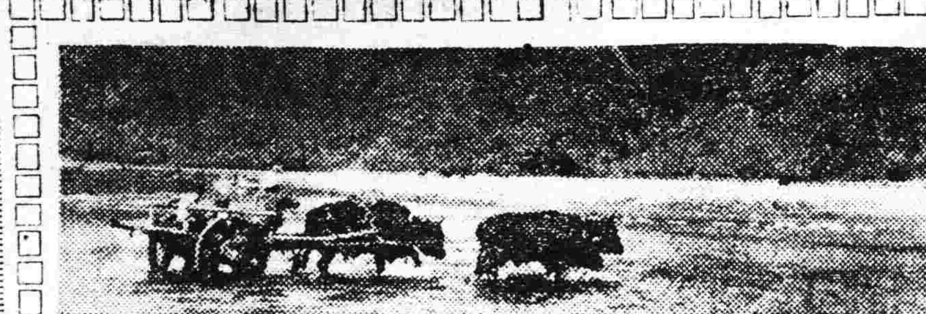

忍別青山去　其如綠水何

匪中生活實紀（續）（達川）

▲二十八日。囑僕加愼。爲衆懇和。

春好朋槊二槌。聽說達川崖村來二三人。挈有許多禮物。直向官房去了。遂向予言若等亦去看看。改日再向你老談敍。予與何郭聽說來人進入官房。急盼見面。不往的詢問屋內外夥匪。『』的是誰。均答以不認識是誰。候候必到還屋。候有多時。只見予村蔣致祥。議一不認識六十餘歲老者頭前走。伊在中間。後跟予臨來所囑之僕工趙家瑞三人走進屋來。年兒不覺酸從心起。淚奪於眶。急强忍而言曰。汝們都好。一路平順。蔣即說這位老先生是俞二爺在方磋子村住。平地樂是他義子。特請他同來求情。予遂與何郭。齊乘手向俞行禮。蔣復說汝三家。來挈小項禮物共四色。已另包分送官房秧子房各一半。隨問竟甚麼東西答以大烟土四兩。上茶葉四觔。粉刀烟八大盒。亮冰糖八觔。旋見由官房來一槌。告知去取東西。即看報字大衆旺者。耙身而去。予見何郭與蔣俞分叙之際。遂向僕工趙家瑞『』。汝主母老東奶奶是否受險。家中各項如何。伊答老東奶奶。當時被衆驚嚇。雖跌倒於階下。並未遭險。面部破處。係土塊所擦。現已平復。大少東家。遠在他省充公。已遣專人去找。二少東家。次晨由他村還院。如父被擄。見母受傷。驟馬衣物全失。書畫圖報凌亂。不免兩淚直流。闔村住戶。除西字一家而外。全來互相道驚。兼有帮著收什餘剩各項之時。並低聲說。村中均恨西字太壞。不應把本村禍害如此。二少東多時纔止淚。向衆位道歉。道次一二日。入姑娘錘家。二姑娘尙家。及各屯老少親友有親身。或遣人。均陸續來詢。至第四日晚。見有專人武成持函到家。知汝老轉危爲安。現落於此村。人均深慶喜近鄰蔣致祥。頗盡義務。赶即會同何郭兩家。上鮮坨子塲集。變賣日糧。冒許多險。纔換買此些物品。知俞二爺與柳子上有交情。（柳子匪話股帮）遂懇同來。先送小項敬禮予見夥匪環聽。尙未等說完。即赶語此番多虧你忠心耿耿往後全賴加愼辦理各事。旋見總稽查和意進來。說此三人安置地方住。有甚麼話。明再說。三人即隨夥匪領去。和意復向晚年樂說。何不赶急通知各處帮柳。一齊再打鐵神廟。及並與該村長達龍口子。孔家坨等村鎮。免得阻我們來往走路。不果。晚年樂還言。昨已奉大爛把暗囑。（未完）

辭去綠衣機關雪裡送炭　再度求事絕望仍擬一死

摩登部主筆先生文鑒。久仰鴻慈。殊深欽佩。解決艱題。同胞尤所感激。不才曾在哈爾濱俄文高級畢業。後在綠衣機關當個局員。於昨年秋季。因一種嫌疑被累。雖經辭退歸里賦閒。正値此天年家境不良。十口之家。嗷嗷待哺。兩家兒均充小差。就能祇堪自給。無力補助家中。値在隆冬。余要往哈謀差。含卡縣內再三慰留。又因北哈洛冬殊屬不安余也不敢冒昧投奔。雖度殘冬。閭里株守。每日經過苦狀。實不堪言及。又兼家中所存不過石米。外債又在不少之數。終日相迫。家父又係農人。無言可對債主。余雖不敏。可用三寸之舌去懇求終難免却懼壓之言詞。殘年已過。即行束裝哈上。又乏川資。親友無一人敢再帮助。岳父家中是很康富。奈在先所欠尙未補還。無面再去求借。遂向內人道及幫忙。往他父母家中去用私話求借。不但莫成。反受一番彰響。硬令他去述告北邊不安。北邊不平的。他父親是一定要信女兒話的。同得家來。我要一定與他爭鬧的。他又說是好意。眞正是雪里送炭。莫有一個。連自己內人都是這樣。遂延遲到古曆三月。方得岳父路資助。即喜不可言。在鄉里世風少聞。遂出厚籍盡平買票。至奉垣彷徨舊友。邏逗陪都。寓舍友家中。聞往哈去火車又不通行東鐵之狀正在危急。不敢前往。省垣又乏良友。謀差更難。遂至函舅丈現在安東商會。尤任會計。岳父告述之狀。得其回信云。遂冒昧來安東。經其靑睞相加留在商會住閒。各方推荐。因天年的關係。各方裁員無缺可補。現在到安一月。尙無頭緒。每日化費全經妻舅担負。自己深覺抱歉。遂向岳父出函。仍要求路資哈上。余由罪出來日子很少。空自回去。避免鄉老白眼批評不堪。實令我故里有路難同首。異鄉無親空流淚。人生在不幸家庭環境最苦之青年不如自殺一死。可借今生廿有二歲的。就如此一死。太屬無能。不然。又無他路可投。主筆先生啊。余在暗地鞠躬懇謝文安。　　永博謹具

（記者答）目下北省。確爲不安。倘親友能維持你現在的生活。頗可回家。暫事休息。俟時局較好。再行北上。父老不能恥你笑。不必自殺。死是容死。

春盡日同梅叟游棗花寺（釋堪）

春來非我招。春去常惻惻。春亦有何好。百卉爲顏色。寒多春苦短。花發如弗及。遂令看花人。驅車星火急。將離不殿春。鼠姑分玉立。棗花舊招提。衆香成佛國。易世稍就荒。一叢存孤特。今年殊不意。士女迺雲集。楸陰好道場。雜還未容息。僧房展舊圖。獨賞道州墨（青松紅杏圖題字。何蝯叟獨精絕）西來閣前地。補花難再得。重茸國花堂。他時視餘力（近與梅叟於極樂寺補海棠。擬更種牡丹也）

做丈夫秘訣（劍心）

（一）凡婦女所做的事。無論是對的是錯的。你總得要偵查她做這件事的用意。

（二）在婚姻的決鬪中。你的唯一機會是永遠不能離開你對敵一分一秒鐘。你的頭向別處望一望。她的刀就插入你的心裡去了。

（三）永遠不要　允許　你妻子單獨去看她的母親。

（四）假使你丈母娘有四十歲以上的親熟朋友。你得要仔細調查清楚。因爲中年婦女就是對他兒女的情人。也不免了顯露她自己的弱點。

（五）注意你太太的同學和別種知己朋友。

（六）永遠不要信任婦女所說的話。

（七）你須切記。凡婦女不說話的時候。比之她說話更能使你信服。凡婦女坐定不動的時候。比之她用全副精力和奮鬪更加利害。

（八）一個家庭是妻子的保護地方。你應該隨時使她鑽進這個圈套。

（九）在婦女前面。千萬不能露出一些眞情。

（十）做丈夫的萬不可信任太太的女朋友。因爲這一種美人計是最易上『倒霉』的當。

（十一）對付婦女唯一的方法就是利用她們自己所常用的方法。這就是同情心。因爲婦女是絕對不可以理喻的。

（十二）做丈夫應採取做國家的政治手段。一方面剝奪屬下的自由權。同時却不可得罪他們。給他們忘却一年的苦痛這是做丈夫的秘訣。

漫畫小論（鳴琦）

（一）漫畫的定義　關於漫畫的定義。似乎很少有具體的說明。據我個人所知。日本名漫畫家服部亮英在『漫描與漫畫』一書中。曾說漫畫是『可笑的捕捉着社會實相。對之爲諷刺的。滑稽的。諧謔誇張的。單純的描寫。作者並非單爲取悅於人。而更用可笑的手段。在人間引起强烈的藝術感激』。這大概可以說是漫畫的定義之最完全的最具體的說明。雖說已死去的日本文藝批評家廚川白村。也曾在『出了象牙塔』一書中。寫過『爲藝術的漫畫』的短文。

（二）漫畫的起源和經過　漫畫的起源雖不明確。但觀照着古希臘瓶類上的裝飾畫。可以說在古希臘時候就已有了。那畫是畫着一個嘔吐的人所嘔吐出來的東西。是魚鴨之類的美食。這。顯然是對於饕餮者諷刺。漫畫在中世紀的時候。並不會像其他文化各分野的事物一樣。受着無湧的壓制宅。反而是爲常的滋生或存在着。這是一般人鄙於漫畫這『小技』的輕視。所造成的意想不到的結果。到最近。後期印象派畫家賽桑發表繪畫獨立的宣言以後。在一般繪畫都不受文學。宗教。物理。解剖的支配。而得到絕對的自由的同時。對於漫畫的輕視。也從一般人的心上消除。漫畫因之擡起頭來。另一方面。又因爲印刷術的進步。對漫畫的需要增加。所以勃興起來。成了現代這如洪水一樣的勢力。（未完）

濡水醫壇

讀者問病

主筆先生台鑒。貴報自闢醫壇一欄。造功於世人良深。不但啓新聞界之先聲。而實抱濟世佈澤之良意也。令人誠不勝感戴之至也。今不揣俚瑣。爲小兒之夙疾。敢詢醫界神手。必能獲金石之良法也。小兒現年十有三歲。時在三歲。概因食火上升。積于日部。致患眼瞼紅爛。不生睫毛（眼瞼之毛）。不但妨礙日力。而且有關容顏。百方診治。均皆罔效。雖一小疾。實覺苦悶。已達極點。望各大醫士。不憚珠玉。惠示妙方。不但小兒他日感諸君之大德。鄙人誠銘荷無量也。謹此敬請

大主筆先生撰安　　海龍東關鶴然啓

答孫振邦君（馮治民）

孫振邦君鑒。腫脹之原因不一。治法各異。（前此答張君在用間腫脹病之原因及治法。論之頗詳。載本報四月二十日。至二十三日四日醫壇欄內。可以參觀。玆不復贅。）但詳閱來稿。得悉閣下之腫脹。乃濕寒傷脾。陽虛不能運化水氣所致。水精之氣雖於四布。瀰漫中焦。泛溢皮膚。故現週身腫。腫脹。消化不良。小便通利。大便溏瀉。是屬陰水腫。亦即虛症也。不可屢用攻伐重劑。宜以溫柔脾土。補氣壯火之藥（塞因寒用）服之。則陰霾得制。而陽光可現矣。按管見所及。擬方如左。

桂枝尖二錢。炒檳榔一錢。白茯苓四錢。土炒白朮四錢。大麥芽三錢。生內金四錢。乾薑片二錢。黑附子五分。炙吳萸一錢。潞黨參二錢。廣陳皮三錢。貢油樸一錢五分。炙甘草一錢半。大棗五枚去核用黃土水煎服（法以黃土置盆內。注入淨水。然後以箸攪之。使泥水混合。俟澄清後。取水煎藥）。此症由來已久。非一二劑所能全愈。宜多服數劑方可。

答曲樂天君（胡化治）

盛京時報大主筆先生惠鑒。自貴報開闢醫壇以來。對於醫理智識增有精細長進。而病者互相問難。似得救苦援星。誠貴報之德耳。敝醫業係世傳。奈天職甚劣。兼居處鄙塞。濫充醫林。年廿八矣。自客歲在雙孝試後。方敢應診。近閱貴報載有濱市曲樂天不眠一症。予不揣鄙陋爲之一答。夫不眠之症。並非一言可概。有心血虧者。有肝氣鬱者。有膽氣虛有心腎不交者。病源多端故治法各異也。如閣下之患由客秋至今。數月之久。諒已經中要西各醫多矣。迄今未愈者必症藥未設耳。以予之逆諒心血虧者治矣。肝氣鬱者治矣。膽氣虛者治矣。心腎不交者治否。則未可知也。夫心腎之所以不交者。心過於熱。而腎過於寒也。心原屬火過於熱則火炎於上。而不能下交於腎矣。腎原屬水過於寒則水沉於下。而不能上交於心矣。致使不眠之症生焉。然則治之法。使心之熱者不熱腎之寒者不寒。自然寒之中有熱之性。熱之中有寒之機。腎氣上升。心氣下降。心腎既交水火既濟。則不眠之症可愈矣。予未經診視揣度擬方。請閣下酌量試之可耳。附方列左

人薓五錢。熟地一兩。白朮五錢。蓮肉五錢。萸肉三錢。肉桂五分。川連五分。水煎食遠溫服。可連服二三劑。後再行調補心腎。久必愈矣。

自背陰河慶豐堂投五月四日

題時賢書畫集（純衷）

時衰風雅久銷沈。珊網誰人拾碎金。不分晉書傳隔地。居然臭味感同岑。（義亦有師友書畫集之作約及百幀）繞庭紅紫春千萬。插架縹緗雨舊今。何日扁舟容訪戴。江村消夏共探尋。

詠史有寄（太玄）

中原已鹿不堪求。阻海猶能主一州。失水正須升斗活。隨陽豈有稻梁謀。蓬萊未必多仙藥。松杏依然是故邱。白髮迴天粗已了。江湖遲子入扁舟。

詩國之花

雨夜客思（匡時非）

侵戶瀟瀟夜雨聲。洛花歷亂滿窗櫺。誰家絃管歌金縷。詩思頻起故園情。

其二

旅夜孤衾怯春寒。杜鵑啼徹五更殘。最是離人聽不得。東風吹雨洒闌干。

◈投稿須知◈

（一）凡來函稿須加句點

（二）稿紙須在一面書寫

（三）取錄與否概不寄還

（四）不予酬資亦不贈報

新劇　王道光（二幕二場）（王化民）

元良。（現着沒有氣力的態度。開門）數：老爺麼？實在對不起啦。

賬主。（臉色很不快活的樣子。走進屋裡來）誰！剛才叫我叫着鬼呢？瞅着大家的臉我是鬼！從鬼手裡借錢的是誰啦？…………噯喲！還有香味哪！借的錢不還還吃這樣的好東西。

元良。不是！今兒是因爲小孩子的生日。

賬主。是麼？好小孩兒　固然是可愛的！　可是我是愛錢的！無論怎的今兒就是小孩兒的生日。今兒不給錢也是不行的。大概錢也一定預備好了吧！

元良。…………是（沒有氣力的答着）

賬主。沒有？

元良。實在對不起。無論如何。再等半個月…………

賬主。怎麼的？沒有？今兒簡直對你說吧。總得還錢。若不還錢。就得照着契約那樣辦。把押的地。得改我的名字。我告訴你！你要再好好想一想！

李氏（走進前些道）老爺！如果那麼辦。我們就得都餓死啦。

元良老爺！可憐可憐我們吧！　這都是我們家的祖遺地！

賬主。你們是活呀！是死呀！那全不關我的事。那麼我愛的錢。就會沒有了麼？…………好！有啦！就這麼辦。把你們的馬和牛。當着利息錢。我要牽走的！

元良。老爺！那麼以來。不是有地也不能種了麼？

賬主。你們就那麼隨便說。那麼怎麼辦好呢？

元良。不是！除了這個以外的事。甚麼都能依從的。

賬主。是麼？好啦！那麼你的妹妹上我家去當了環吧（未完）

燈泡經濟不可忽畧惡劣燈泡縱屬白得亦不上算佳良燈泡一燈可省費一元三角

節約家請用頭等燈泡

不景氣和失業的大浪襲來

緊縮的節省的聲浪到達高潮的今日　作一家主婦的關於家庭經濟的事情必須關於選擇燈泡的方法　實是主要事情的裡的一宗道的很多但其中　在燈泡販賣店裏見着同是一樣的六十瓦特燈泡有的賣一角有的賣三角在這裡很有必須考察的事　無心的老媽子或是家裏的太太把那一角錢的燈泡買來在這是眞會買原意是打算節省二角錢但是實際買來這惡劣的燈泡在使用這燈泡的時期中就是在這燈泡的壽命繼續中電氣，要有一圓五角的損失從這裏減去原先買燈泡時所省的那兩角還有一圓三角的損失　起初如果買三角的燈泡在這不景氣中可能節省一圓三角

這是好像說謊的實話

原來燈泡這種東西貴乎牠明亮這就是吾人的目的既然明亮還不費錢這是理想燈泡裏的線不斷使用到燈泡極點的時候爲止既然不亮還消耗同樣的電氣費這是極不經濟了

原來這電燈的費用要豫左列公式所顯示的電氣費和燈泡費相加愈少愈好

$$\frac{\text{燈泡容量（瓦特）}\times\text{有效壽命（時間）}\times\text{1啓羅瓦特的電氣費}}{1000}+\text{燈泡費}$$

燈泡縱

然些微的有點兒惡劣能發生如何的惡結果實際的計算起來試舉如左（燈泡的良否作爲能發生同樣的光明去比較）爲實行比較假定甲乙兩種燈泡有效壽命爲一五〇〇小時甲種燈泡費是六〇瓦特的電泡但是乙種燈泡爲顯示和甲種燈泡發生同等的光亮雖是個電氣就有像左列的大損失　實在牠能消耗六七瓦特的電氣這僅白耗七瓦特的

$$\text{甲}\quad\frac{60\times1500\times15}{1000}+30\text{分}=13.80\text{元}$$

$$\text{乙}\quad\frac{67\times1500\times15}{1000}+10\text{分}=15.175\text{元}$$

（電氣費按各地情形固有不同但假定一啓羅瓦德時爲一角五分）

買乙種燈泡的人所受的損失顯然有一元三角七分多決不是一種想像的事

因爲甚麼能率有此可驚的差異這個解答是很容易的因爲甲種燈泡是何容第一流學技師七百人精益求精的東京電氣會社研究所永久研究之所賜是數千熟練工人流汗的結晶　乙種燈泡是僅模倣外觀小工場的產物　能率和經濟不成問題主婦僅由燈泡的價值要解決電燈費問題　這是根本的錯誤總而言之在乎選擇燈泡的如何

可是關于燈泡能率

善惡不幸買燈泡的人沒有判斷的方法在這時要注意商標要是買 TEC 天威牌頭等會社的製品是第一安全的方法凡重視家庭經濟的人請用第一流燈泡　此爲照明研究家一致承認的　節約和緊縮離了科學的考察不能成立　而且家庭的消費經濟不許有喜劇的情勢之處置

德商西門子電機廠保持洮南電燈廠機器上所有權通告

查敝廠於西歷一九三一年七月九日與洮南電燈廠訂立合同供給透平發電機等件依該合同第十二條之規定在約定欵項未付清以前該機件屬于敝廠之所有玆該廠尚未付清欵項是敝廠在該機件上仍保持完全之所有權無論任何人等不得侵害如該廠對于該機件有找押變賣或其他處分行爲概屬無效深恐各界未及週知爰特登報通告此佈

黑龍江官銀號啓事

爲佈告事案查本號在廣信公司時代發行週年四厘債券每年按照萬曆四十兩月分期付息曾經訂定於每年章呈奉令准施行在案嗣以分期付息辦法諸多窒碍擬改舊曆十月一次付給以省手續當經修正簡章呈請省長公署核示茲奉第二七〇號指令內開呈悉准如所擬辦理仰候通飭各縣佈告週知併令民財兩廳知照此令等因奉此除分令仰各屬商民人等一體週知特此佈告併應登報聲明

普濟禪師聖誕紀念日

譯師生於前清庚戌年夏歷三月二十八日辰時幼入釋門十八歲至五台山南山極樂寺披剃與佛教傳弟子優婆塞優婆夷比丘僧比丘尼等於光緒十八年掛號熬韓太后欽賜眞如自在活佛准予廣傳佛教於民國元年六月十六日戌時封眞如自在御筆匾額龍頭寶杖經卷珍品等物光緒親譯師國淑由優婆塞弟子王鴻恩受命傳教其子王澤普王春暄及徒徐貫一均受衣鉢繼傳七剛奔走風塵消耗家產九年在外苦口婆心致志傳教與諸未會私及身家幸末春由北平呈請准立五台山向善普化佛教總會及各處分會籌備處等各界人士望風贊襄今値禪師誕辰在長春分會協同正會長孫潤菴副會長下與霖劉甲三招集各分會職員及會員等來會致祭齋戒顏經以資普化并計是日濟貧施捨饅首數　現洋壹百圓官帖拾萬吊之譜謹此聲明

五台山　向善普化佛教長春分會執事人等謹啓

治療胃腸病齎來一大革新之
若素
(WAKAMOTO)

澤村帝大名譽教授 所發見之黑菲療法

迄於今日治療界、殆爲對症療法所支配、胃腸病之治療、又何獨不然、如對於胃酸過多症、則投以重曹、中和胃酸、對於減酸症、則投以鹽酸、藉以補酸、對於疼痛、則投以鎭痛劑、對於下痢、則投以收斂劑、對於便秘、則投以瀉劑、此等對症療法、投與之藥劑如適當時、不過一時之現象、其症候即可消散、患者脫出痛苦、有恰如疾病全快之感、

但症候爲疾病之一種發現、與疾病之本態不同、故症候之消滅、不必爲疾病之消滅、有中止服藥同時症候又復發現之慮、

然經東京帝國大學名譽教授澤村眞博士發見之黑菲菌劑「若素」、廣爲一般胃腸疾患所應用、對於胃酸過多症、限制分泌過度之酸、對於減酸症、能促進其分泌、使下痢成爲整便、使便秘能爽快通便、去炎症、止醱酵、服此一劑、多奏爲數劑配合亦所不及之效果、此因本劑與原來之對症藥不同、本劑爲由於特有之細胞原形質賦活作用、對疾患之本源、有治療之故也、一般謂治療胃腸病、因本劑之發見、齎來一大革新

隨伴胃腸衰弱之結核疾應投之藥

醫學博士 東輝夫

關於黑菲、在治療上、効驗宏富、已爲各國學者所注目、予近來將國産之黑菲劑『若素』以使用於結核性疾患爲主、得實驗其効果之機會、

總括其効果、認定食慾促進之効果、相當顯著、有輕熱或中熱之肺結核患者、其食慾殆完全缺損、如投與『若素』多爲食慾有顯著之亢進、如係停止性患者而無熱、不過食慾不振與体力衰弱之人、發現上項効果、更見迅速

然與此同時、患者之自覺症狀、大被藥力改善、自勿待言、更多覺神氣爽快、疲勞感減少、並兼便秘或下痢等連帶之胃腸症狀、亦得良好之轉機

藥價低廉

粉末 三〇〇日量 日金一元六角（用量一日三、〇瓦 內裝九〇瓦）

粉末一二七〇瓦 日金四元五角　錠劑一、三〇〇錠 日金一元六角　一〇〇〇錠 日金五元

總發賣店 榮養與育兒之會 日本橋區[illegible]町十二號地

海外代理店 三井洋行

支店出張所所在地 大連 奉天 長春 吉林 哈爾濱 天津 北平 青島 上海 漢口 香港 西貢 盤谷 新嘉坡 馬尼剌 孟買 加爾各答 巴塔維亞 蘇拉巴雅 悉尼 墨爾鉢恩 倫敦 紐約 舊金山 西雅圖

滿洲代理店 日本賣藥株式會社 大連市[illegible]

如就近藥店、此藥斷缺時、可直接向三井洋行各地支社大連支店、大西賣藥或日本賣藥株式會社[illegible]

醫家自身之體驗

神經衰弱與胃酸過多症

醫師 大森定三

鄙人自前年秋。因神經衰弱與胃酸過多症疾患。有不眠。食慾不進。全身倦怠。空腹時之腹痛。嘔吐一日數回。等症狀。自五月初旬。因多發性筋肉炎。臥床約一月以致上記症狀惡化。自約二週間以前。服用『若素』。結果。睡眠佳良。食慾異常亢進。每日腹痛亦減至一二回。一般症狀佳良。加以本日朝突然見出白髮激減（自前年鬚髮約五分之一化爲白髮）。此外現下此藥投與其他結核患者。及萎縮腎患者服用中。結果如何。後日詳報。

★★★

胃潰瘍

醫師 山中豐次郎

自前年五月。距胃窩約三寸之上部。有重壓之感。時時嘔吐。五月下旬。有三回黏稠狀之吐血及粘稠之黑色便。九月中旬。由愛克司光線檢查。判明係因食道之潰瘍出血。

隔經治療四個月後。胃之情勢。不見良好。且屢次吐出酸敗物。腹部照得堅滿。困苦已極。

對於胃之酸敗。曾服用親手調合之一時的制酸劑。一進一退。已窮於術。嘗此困苦之時。適在雜誌上。得知『若素』。今日已服用四日。結果。酸敗停止。腹部亦不覺堅滿。心內快愉。執理業務。尙擬繼續服用。詳情續報。